



# Revista FUNAPE

Gestão maio/2018 - maio/2020

# **FUNAPE** Fundação de Apoio à Pesquisa

Apresentamos nesta Revista, o conjunto de ações desenvolvidas, bem como os resultados alcançados pela Fundação de Apoio à Pesquisa (FUNAPE) no biênio maio/2018 a maio/2020.

Goiânia - Goiás. Fundação de Apoio à Pesquisa  
Relatório de Atividades do biênio 05/2018 - 05/2020

Este relatório de atividades está disponível na página da FUNAPE,  
[www.funape.org.br](http://www.funape.org.br).

Acesse-o e leia mais informações sobre a Instituição. Disponível também para download no mesmo endereço.

60 páginas

Tiragem de 200 exemplares

2020

### **Dados Internacionais de Catalogação na Publicação (CIP)**

**GPT/BC/UFG**

F657 Fundação de Apoio à Pesquisa (Goiânia, GO)  
Revista FUNAPE: gestão maio de 2018 a maio 2020 /  
Fundação de Apoio à Pesquisa; textos e edição, Orlando Afonso  
Valle do Amaral e Patrícia Tavares Soares; projeto gráfico e  
fotografias, Fabrício Rodrigues Machado. - Goiânia: Cegraf  
UFG, 2020.  
59 p. : il.

ISBN : 978-65-86422-74-0

1. Fundação de Apoio à Pesquisa (Goiânia, GO) - Relatórios.  
2. Prestação de Contas - Fundação de Apoio à Pesquisa (Goiânia,  
GO). 3. Fundação de Apoio à Pesquisa (Goiânia, GO) - História.  
I. Título.

CDU: 35.08:378.4(047)

Bibliotecário responsável: Enderson Medeiros / CRB1: 2276

[www.funape.org.br](http://www.funape.org.br)

Avenida Esperança, nº 1533, Quadra Área, Lote Área, Condomínio Parque Tecnológico  
Samambaia, Edifício FUNAPE, Bairro Área Campus Samambaia - UFG  
Goiânia - GO - CEP: 74.690-612

# Sumário

<b>Fala do Diretor Executivo</b> .....	4
<b>Gestores e Equipe de Apoio Técnico</b> .....	6
<b>A Fundação de Apoio à Pesquisa – FUNAPE “39 anos”</b> .....	8
Documentos de Referência da Gestão .....	10
Organograma Funcional .....	12
<b>Desenvolvimento da Missão Institucional</b> .....	14
Instituições Apoiadas .....	14
Gerenciamento do Portfólio de Projetos .....	16
Projetos em Execução .....	20
Apoio Institucional .....	42
Atividades Interativas com a equipe FUNAPE .....	46
Integração de sistemas de gestão tecnológica .....	47
<b>Prestação de Contas Financeira</b> .....	48
<b>Planejamento Estratégico 2020</b> .....	52
Plano de Trabalho .....	52
Proposta Orçamentária .....	54
Principais ações realizadas pela FUNAPE até maio/2020 .....	56
<b>Construção da nova sede da FUNAPE</b> .....	58
<b>Considerações Finais</b> .....	59



## Fala do Diretor Executivo

Apresentamos nesta Revista, o conjunto de ações desenvolvidas, bem como os resultados alcançados pela Fundação de Apoio à Pesquisa (FUNAPE) no biênio maio/2018 a maio/2020. Por indicação do Reitor da UFG, assumimos a direção da Fundação em 02/05/2018, para um mandato de dois anos. Findo esse prazo, entendemos relevante apresentar nesta publicação um conjunto de informações sobre a atuação da FUNAPE, como forma de prestar contas, à comunidade, interna e externa e às instituições apoiadas, das ações desenvolvidas pela FUNAPE e, ao mesmo tempo, com base nessas informações, buscar o estabelecimento de novas parcerias. Foi exatamente em função dessa atitude proativa, adotada por essa e por gestões anteriores, que a FUNAPE conseguiu ampliar o leque de sua atuação, fazendo com que extrapolasse os limites geográficos do estado, e passasse a ser Fundação de Apoio de 7 (sete) instituições de educação superior (universidades e institutos federais sediadas em Goiás, DF e PA) e de algumas outras importantes instituições nacionais e internacionais.

Mesmo em um cenário político e econômico instável e restritivo, que afetou de maneira significativa as universidades e os institutos federais, a FUNAPE foi capaz de ampliar o seu portfólio de projetos, ampliar consideravelmente a sua receita e se consolidar como uma fundação de apoio de abrangência nacional. A diversidade de projetos gerenciados pela FUNAPE e a diver-

sidade das fontes de financiamento (agências financiadoras federais, órgãos públicos vinculados à União, Estados e Municípios, organismos internacionais e iniciativa privada), dão uma clara demonstração da abrangência e relevância de sua atuação. Os dados e indicadores aqui apresentados demonstram que o apoio operacional, administrativo, jurídico e contábil, fornecido pela FUNAPE para execução dos 465 (quatrocentos e sessenta e cinco) projetos hoje em execução, contribuem de forma significativa para o aprimoramento das atividades de pesquisa, ensino, extensão e inovação, desenvolvidas pelas instituições apoiadas. A publicação desta Revista busca destacar as ações desenvolvidas, conforme metas programadas nos Planos Anuais de Gestão de 2018 a 2020, que contemplam Planos de Trabalho (PTr) e Propostas Orçamentárias (PO), definidos e aprovados pelos Conselhos Fiscal e Deliberativo da FUNAPE.

As ações desenvolvidas e as estratégias adotadas pela Diretoria Executiva estão em perfeita consonância com a missão e as finalidades estatutárias da Fundação e tiveram por objetivo promover o desenvolvimento institucional das instituições apoiadas. Aprimorar a gestão, buscando maior eficiência e eficácia, maior agilidade, maior transparência, maior segurança jurídica e, conseqüentemente, melhor qualidade nos serviços prestados, foi o que norteou o trabalho de todas as pessoas que compõem a equipe da FUNAPE. Ressaltamos que essas ações são monitoradas e avaliadas, de forma permanente, criteriosa e diligente pela Curadoria de Fundações do MP/GO e também pelos demais órgãos de controle das universidades e das demais instituições parceiras, públicas e privadas. Procuramos aprimorar a gestão institucional por meio da qualificação do quadro de pessoal, pela melhoria no fluxo interno de processos, pela melhoria na infraestrutura, pelo fortalecimento das instâncias internas de controle e auditoria, pela valorização dos processos internos de avaliação e pela implantação de uma política de compliance, baseada nos regramentos legais bem como nos valores e na missão institucionais.

A equipe de colaboradores da FUNAPE, formada por 52 celetistas, 5 estagiários e 5 menores aprendizes, tem demonstrado, além de competência, responsabilidade e dedicação, um enorme comprometimento com os valores e princípios que norteiam a atuação da FUNAPE. Cada um deles contribuiu, de forma decisiva e marcante, para a obtenção dos resultados positivos alcançados nesse período.

Agradecemos de forma especial aos membros do Conselho Deliberativo, sob a presidência do Prof. Antônio Melo de Oliveira e do Conselho Fiscal, sob a presidência do Prof. Robson Maia Geraldine, que, de forma voluntária e responsável, emprestaram o seu tempo e competência para o acompanhamento e análise das atividades/serviços desenvolvidas/prestados pela FUNAPE. Meu reconhecimento aos membros do Comitê Gestor, composto pelos gerentes das unidades administrativas da FUNAPE, que comigo dividiram a tarefa de conduzir essa Fundação. Às instituições apoiadas bem como a todos os nossos parceiros externos na execução dos projetos, os nossos agradecimentos pela confiança depositada em nosso trabalho. Finalmente um destaque especial aos pesquisadores e coordenadores de projetos que tiveram o mérito de elaborar bons projetos, submetê-los às agências/órgãos/entidades/empresas financiadoras e captar os recursos para o desenvolvimento de seus projetos.

A todos eles o nosso muito obrigado!

Prof. Dr. Orlando Afonso Valle do Amaral  
Diretor Executivo

# Gestores e Equipe de Apoio Técnico

## Conselho Deliberativo - CD

### Presidente do CD

Prof. Dr. Antonio Melo de Oliveira

### Diretor Executivo da FUNAPE

Prof. Dr. Orlando Afonso Valle do Amaral

### Pró-Reitora de Pesquisa e Inovação

Prof. Dr. Jesiel Freitas Carvalho

### Representante da área de Engenharias da UFG

Prof. Dr. Antonio Melo de Oliveira, de 03/05/2018 a 11/04/2020.

Prof. Dr. Humberto Carlos Ruggeri Junior, de 12/04/2020 a 02/05/2020.

### Representante da área de Ciências Sociais Aplicadas da UFG

Profa. Dra. Alethéia Ferreira da Cruz

### Representante da área de Linguística, Letras e Artes da UFG

Prof. Dr. Antonio Corbacho Quintela

### Representante da área de Ciências da Saúde da UFG

Profa. Dra. Ieda Maria Sapateiro Torres, de 03/05/2018 a 11/04/2019.

Prof. Dr. Cláudio Rodrigues Leles, de 12/04/2018 a 02/05/2020.

### Representante da área de Ciências Agrárias da UFG

Profa. Dra. Cleonice Borges de Souza

### Representante da área de Ciências Humanas da UFG

Prof. Dr. Ivanilton José de Oliveira, de 03/05/2018 a 25/01/2019.

Profa. Dra. Denise Paiva Ferreira, de 26/01/2019 a 02/05/2020.

### Representante da Comunidade Externa à UFG

Prof. Dr. Fabiano Guimarães Silva

### Representante da área de Ciências Exatas e da Terra da UFG

Prof. Dr. Antonio Carlos de Oliveira Júnior, de 03/05/2018 a 29/04/2019.

Prof. Dr. Fabiano Fortunato Teixeira dos Santos, de 30/04/2019 a 02/05/2020.

### Representante da área de Ciências Biológicas da UFG

Profa. Dra. Maristela Pereira

### Representante da área de Ciência e Tecnologia do Estado de Goiás

Sr. Juscelino Afonso de Sá, de 03/05/2018 a 29/05/2019.

Prof. André Luiz Gonçalves Campos, de 30/05/2019 a 25/01/2020.

Sr. Márcio César Pereira, de 26/01/2020 a 02/05/2020.

## **Conselho Fiscal - CF**

### **Presidente do CF**

Prof. Dr. Robson Maia Geraldine

### **Representante da Comunidade Externa à UFG**

Serv. Brunna Carolinne Rocha Silva, de 03/05/2018 a 27/03/2019.

Serv. Paulo Francinete Silva Junior, de 28/03/2019 a 02/05/2020.

### **Representante do Departamento de Contabilidade e Finanças da UFG**

Cont. Wenismar Pereira de Lima

### **Representante do Conselho Curador da UFG**

Prof. Dr. Robson Maia Geraldine

## **Equipe de apoio técnico - Comitê Gestor**

### **Gerente Executiva - GEREX**

Sra. Maria Conceição F. de Faria Medeiros

### **Gerente de Projetos - GEPRO**

Sra. Maria Conceição F. de Faria Medeiros, de 03/05/2018 a 31/10/2019.

Sr. Bruno Machado Carvalho, de 01/11/2019 a 02/05/2020.

### **Gerente de Contabilidade e Finanças - GECOF**

Sr. Lúcio Antônio Pereira de Oliveira, de 03/05/2018 a 30/11/2019.

Sra. Daniela Guimarães Mendonça, de 01/12/2019 a 02/05/2020.

### **Gerente de Tecnologia da Informação - GETI**

Sr. Geyson Rogério L. Silva

### **Gerente da Controladoria - GECON**

Antônio de Socorro Guilherme, de 03/05/2018 a 28/02/2019.

### **Assessoria Jurídica - AJUR**

Dr. Alcides dos Santos Filho

Dr. Rodrigo Ludovico Martins





# A Fundação de Apoio à Pesquisa

## FUNAPE 39 anos

A Fundação de Apoio à Pesquisa - FUNAPE foi criada em 02 de junho de 1981 por um grupo de pesquisadores, como uma entidade de personalidade jurídica de direito privado, sem fins lucrativos, tendo como objetivo dar suporte e apoio administrativo e gerencial à Universidade Federal de Goiás (UFG), na captação de recursos para a pesquisa, oriundos de fontes nacionais e internacionais, e na gestão dos projetos de ensino, pesquisa e extensão.

Ao longo desses 39 anos de existência a FUNAPE experimentou uma grande evolução, na expertise em sua área de atuação, no aprimoramento da infraestrutura física e de pessoal, na sua capacidade de captação de recursos e na diversificação de sua atuação. Atualmente a FUNAPE é fundação de apoio, além da UFG, de seis outras instituições de educação superior e de várias outras instituições nacionais e internacionais, conforme detalhamento que será apresen-

tado mais adiante.

De uma fundação que ocupava um reduzido e improvisado espaço físico e contava com um quadro de pessoal de menos de 10 pessoas, na década de 1980 e até os anos iniciais da década de 1990, a FUNAPE cresceu e se consolidou nos anos posteriores até os dias atuais. Conta atualmente em seu quadro de pessoal, com 62 colaboradores, incluindo-se nesse total os celetistas, os estagiários e os jovens aprendizes e está prestes a inaugurar a sua sede própria, em um prédio de aproximadamente 2.000 m<sup>2</sup>. Embora esta nova sede venha a agregar muito às condições de funcionamento da FUNAPE, vale destacar que o seu principal ativo são as pessoas que compõem a equipe, todas engajadas no cumprimento



da Missão Institucional que é “atuar como escritório de negócios, em apoio à Universidade Federal de Goiás (UFG), demais IFES e Instituições Científicas e Tecnológicas (ICTs) apoiadas, servindo de elo entre a academia e agentes produtivos visando promover o desenvolvimento científico e tecnológico do país”.

*“Atuar como escritório de negócios, em apoio à Universidade Federal de Goiás (UFG), demais IFES e Instituições Científicas e Tecnológicas (ICTs) apoiadas, servindo de elo entre a academia e agentes produtivos visando promover o desenvolvimento científico e tecnológico do país.”*

# Documentos de Referência da Gestão

Relacionamos na sequência os documentos de referência que regem o funcionamento da FUNAPE. O Estatuto e o Regulamento de Gestão, aprimorados e atualizados ao longo da história da FUNAPE, são os principais documentos norteadores de sua atuação. Além das prescrições estabelecidas nestes documentos, a FUNAPE estabeleceu uma Política de Compliance, visando manter a integridade e a conduta ética de seus colaboradores e garantir o cumprimento das normas legais e regulamentares, com base em seus normativos internos e na legislação aplicável às Fundações de Apoio. Os Documentos de Referência da FUNAPE definem a postura esperada de seus gestores e colaboradores internos no desempenho de seus cargos e atribuições, com o objetivo de incentivar a busca de uma gestão de qualidade e a satisfação de parceiros e clientes. Estes documentos, em seu conjunto, constituem o pilar normativo que define o Sistema de Governança da FUNAPE.



## Estatuto

O Estatuto da FUNAPE é o documento que rege a instituição, atendendo a legislação aplicável às entidades sem fins lucrativos, atendendo aos ditames da Lei que regula a relação entre as fundações de apoio e as instituições apoiadas (Lei 8.958). Ele define os objetivos da FUNAPE, sua estrutura organizacional, as instâncias decisórias, as atribuições dos órgãos superiores e os elementos que norteiam o planejamento estratégico anual.

## Regulamento de Gestão (RG)

O Regulamento de Gestão, revisado e aprovado em 2019, detalha as determinações contidas no Estatuto na forma de um manual de orientação aos colaboradores internos, visando ao aprimoramento e à conformidade da Gestão Institucional da FUNAPE.

O RG, com base na estrutura organizacional estabelecida em Estatuto e implementada nas unidades administrativas da FUNAPE, detalha os aspectos operacionais da gestão, com vistas ao cumprimento da sua Missão Institucional. Este documento identifica claramente o conjunto de processos envolvidos na execução dos projetos, estabelece o fluxo desses processos, define funções e responsabilidades, bem como instrumentos a serem utilizados para a melhoria dos serviços colocados à disposição das instituições apoiadas. Além disso, o RG estabelece ainda a política de pessoal, os direitos e deveres das partes envolvidas, as fontes de recursos para sua manutenção e funcionamento, entre outras definições e regulamentações.

## Código de Conduta e Integridade

O Código de Conduta e Integridade versão 1.0 consiste em um manual de orientações aos colaboradores internos para cumprimento das normas legais e aplicação na gestão institucional da FUNAPE.

O Código de Conduta e Integridade visa preservar a integridade e a reputação da Fundação, ao definir de forma clara e objetiva a postura esperada dos colaboradores na execução de suas atividades. As orientações e determinações contidas neste Código visam dar cumprimento às normas contidas no Estatuto e no Regulamento de Gestão. Os princípios norteadores da atuação dos colaboradores da Fundação são: I– Legalidade. II– Impessoalidade. III– Moralidade. IV– Publicidade V– Economicidade e Eficiência.

## Missão, Visão e Valores

A FUNAPE resumiu nos princípios fundamentais de Missão, Visão e Valores, os seus propósitos e a sua identidade, como forma de deixá-los vivos e presentes na memória de gestores e colaboradores.

**MISSÃO:** Atuar como escritório de negócios, em apoio à Universidade Federal de Goiás (UFG), demais IFES e Instituições Científicas e Tecnológicas (ICTs), servindo de elo entre a academia e agentes produtivos visando promover o desenvolvimento científico e tecnológico do país.

**VISÃO:** Tornar-se uma Fundação de Apoio de referência nacional, capaz de agregar parceiros pela sua organização estrutural e funcional, pela credibilidade e excelência administrativa.

### **VALORES:**

**Eficiência:** Nossas ações são norteadas pela agilidade e resolutividade nas atividades de gestão.

**Transparência:** É compromisso da equipe, disponibilizar informações claras e confiáveis resguardando a confidencialidade das informações.

**Comprometimento:** Iniciativa, Dinamismo e Proatividade são características essenciais dos colaboradores.

**Inovação:** A atualização e a busca de novas ideias é uma constante para o alcance da melhoria dos processos de gestão.

**Conduta Ética:** Nossa conduta é pautada pela ética, integridade e pelo respeito às leis, aos indivíduos e às instituições.

# Organograma Funcional

Conselho De

Conselho Fiscal (CF)

Diretoria Ex

Assessoria Jurídica (AJUR)

Gerência Executiva (GEREX)

Gerência de Projetos (GEPRO)

Secretaria Geral (SEGER)  
Serviços:  
1. Apoio aos Órgãos (SAO);  
2. Divulgação e Comunicação (SDC);  
3. Arquivo e Documentação (SAD).

Setor de Captação e Controle dos Projetos (SECAP)  
Serviços:  
1. Captação de Projetos (SCP);  
2. Acompanhamento e Controle (SAC).

Setor de Gestão de Pessoas (SEGEP)  
Serviços:  
1. Recursos Humanos (RH);  
2. Cadastro e Controle (CAC).

Setor de Compras (SECOI)  
Serviços:  
1. Compras Nacionais e Importadas (SNI);  
2. Apoio Logístico (SAL).

Setor de Auditoria e Controle Interno (SEAC)  
Serviços:  
1. Auditoria de Processos (SAP);  
2. Controle de Resultados (CORE).

Setor de Prestação de Contas de Convênios (SEPCON)  
Serviços:  
1. Controle de Bens de Terceiros (CBT);  
2. Prestação de Contas de Convênios (SPC).

A estrutura organizacional da FUNAPE no que se refere aos órgãos superiores e suas atribuições (deliberação, fiscalização, supervisão e execução) está definida no Estatuto, enquanto que aquelas dos órgãos de apoio que compõem as unidades administrativas da Diretoria Executiva (DIR) estão definidas no Regulamento de Gestão da FUNAPE.

As unidades administrativas que compõem a Diretoria Executiva foram estabelecidas no Organograma da Fundação, por área de especialidade, em função do fluxo de processos e serviços necessários à execução das atividades da gestão, de forma a privilegiar a descentralização, a delegação de competências e o monitoramento das tarefas cotidianas. Uma visão esquemática desse Organograma é apresentada a seguir:



Conselho Deliberativo (CD)

Direção Executiva (DIR)

Comitê Gestor (CG)

**Nível estratégico**

Gerência de Contabilidade e Finanças (GECOF)

Gerência de TI (GETI)

**Nível tático**

Setor Financeiro (SEFIN)  
 Serviços:  
 1. Recebimento e Pagamento (SRP);  
 2. Conciliação Bancária (SCB).

Serviços:  
 1. Desenvolvimento e manutenção;  
 2. Apoio ao Usuário.

Setor de Contabilidade (SECON)  
 Serviços:  
 1. Escrituração Contábil (SEC);  
 2. Controle Fiscal e Patrimonial (CFP).

**Nível operacional**

## Desenvolvimento da MISSÃO INSTITUCIONAL



## Instituições Apoiadas

Mediante o credenciamento junto ao Ministério da Educação – MEC e o Ministério da Ciência, Tecnologia, Inovações e Comunicações – MCTIC, a FUNAPE apoia 08 (oito) universidades e institutos federais, bem como outras instituições de pesquisa, na gestão administrativa e financeira de seus projetos. Em 2018, tivemos o privilégio de ter como nova parceira a Universidade Federal Rural da Amazônia – UFRA e, em 2019, a Universidade Federal do Sul e Sudeste do Pará – Unifesspa e o Hospital das Forças Armadas – HFA. Em 2020, passamos também a ser Fundação de Apoio da Escola Nacional de Administração Pública (ENAP).





**APE**  
apoio à Pesquisa



# Gerenciamento do Portfólio de Projetos

O Portfólio de Projetos da FUNAPE fornece uma visão atualizada e objetiva da magnitude e da abrangência de sua atuação. É uma importante fonte de consulta e cumpre o papel de tornar mais transparentes as atividades da fundação. O detalhamento das informações que devem constar no portfólio de projetos é apresentado no Art. 103 do Regulamento de Gestão FUNAPE, nos seguintes termos:

O Portfólio de Projetos é composto por todos os convênios, contratos, acordos e ajustes geridos num determinado período, hierarquizados por instituição apoiada e/ou por órgão de fomento concedente do recurso, classificados conforme a modalidade, natureza, amplitude, complexidade e risco.

O portfólio registra, de forma dinâmica e atualizada, a evolução do conjunto de projetos gerenciados pela FUNAPE. Nele está inserida uma série de informações que caracterizam cada projeto tais como, instituição apoiada, vigência, receita do projeto, centro de custo, contratante, entre outras. Fornece às instituições apoiadas e à comunidade em geral, de forma resumida e sintética, uma ferramenta que permite o conhecimento e o monitoramento do rol dos projetos executados pela Funda-

ção. Essas informações estão disponíveis, de forma aberta e irrestrita, com exceção daquelas protegidas por cláusulas de confidencialidade, na página da FUNAPE ([www.funape.org.br](http://www.funape.org.br)), na aba “Portal da Transparência”.

Como regra geral, todos os projetos em execução na FUNAPE são formalizados por meio de contratos, convênios, termo de cooperação e/ou acordos e ajustes, e são resultantes de processos licitatórios, chamamentos públicos, dispensas e contratações diretas.

No ano de 2018 a Fundação realizou o gerenciamento de 482 (quatrocentos e oitenta e dois) e em 2019 506 (quinhentos e seis) projetos, sendo esses distribuídos e classificados nas categorias de pesquisa, ensino, extensão, desenvolvimento institucional e desenvolvimento científico e tecnológico.

O montante de recursos envolvidos na contratação dos projetos vigentes em 2018, somou a importância de R\$ 428.555.831,29 (quatrocentos e vinte e oito milhões quinhentos e cinquenta e cinco mil oitocentos e trinta e um reais e vinte e nove centavos) e estão distribuídos entre as apoiadas conforme demonstrado no quadro de projetos gerenciados em 2018 por Instituição

Apoiada.

Deve-se destacar aqui que em geral os projetos tem programação orçamentária plurianual e que, portanto, em geral, os recursos não são aportados em um único ano. Dos 482 (quatrocentos e oitenta e dois) projetos de 2018, 294 (duzentos e noventa e quatro) tiveram data de início anterior ao ano de 2018 e 188 (cento e oitenta e oito) foram iniciados em 2018. Computando-se exclusivamente os 188 (cento e oitenta e oito) projetos captados em 2018, obtêm-se uma receita de R\$ 110.641.009,29 (cento e dez milhões seiscentos e quarenta e um mil nove reais e vinte e nove centavos), valor que acrescido ao montante captado pela Fundação em exercícios anteriores, resulta na cifra de R\$ 428.555.831,29 (quatrocentos e vinte e oito milhões e quinhentos e cinquenta e cinco mil e oitocentos e trinta e um reais e vinte e nove centavos).

No exercício de 2019 o valor total de receitas dos projetos em execução somou a importância de R\$ 554.541.280,73 (quinhentos e cinquenta e quatro milhões quinhentos e quarenta e um mil duzentos e oitenta mil e setenta e três centavos), sendo distribuído entre as instituições apoiadas conforme demonstrado no quadro de projetos gerenciados em 2019 por Instituição Apoiada.

### Projetos gerenciados em 2018 por Instituição Apoiada

Instituição Apoiada	Projetos Gerenciados	Valor Total Contratado
UEG	3	R\$ 580.000,00
ACCG	6	R\$ 1.221.090,00
SENAI	5	R\$ 2.034.861,30
FUNBIO	1	R\$ 2.522.200,00
IFG	8	R\$ 5.917.853,22
IF Goiano	29	R\$ 6.711.963,90
EMBRAPA	11	R\$ 18.433.784,21
UnB	2	R\$ 50.229.097,67
UFG	417	R\$ 340.894.980,99
<b>Total</b>	<b>482</b>	<b>R\$ 428.555.831,29</b>

2018

### Projetos gerenciados em 2019 por Instituição Apoiada

Instituição Apoiada	Projetos Gerenciados	Valor Total Contratado
UEG	1	R\$ 350.000,00
SENAI	4	R\$ 397.100,00
ACCG	2	R\$ 460.350,00
WWF-BRASIL	1	R\$ 1.477.440,00
UNIFESSPA	4	R\$ 3.101.239,98
IFG	8	R\$ 6.122.598,45
FUNBIO	1	R\$ 6.133.680,00
UFRA	6	R\$ 7.539.536,32
IF Goiano	35	R\$ 9.869.258,03
EMBRAPA	4	R\$ 16.086.934,21
UnB	13	R\$ 76.294.936,61
UFG	427	R\$ 426.708.207,13
<b>Total</b>	<b>506</b>	<b>R\$ 554.541.280,73</b>

2019

A FUNAPE, juntamente com os pesquisadores das instituições apoiadas, formalizou em 2019, 175 (cento e setenta e cinco) novos contratos/convênios, o que representou, nesse ano, um acréscimo de receita no montante de R\$ 120.174.267,63 (cento e vinte milhões e cento e setenta e quatro mil e duzentos e sessenta e sete reais e sessenta e três centavos).

Vale ressaltar que na execução desses projetos a FUNAPE se encarrega de prestar toda assistência na aquisição de bens e contratação de serviços, na contratação de pessoal, na gestão financeira e contábil, na assessoria jurídica, na prestação de contas, entre outros. Cabe destacar ainda o rigor da FUNAPE no atendimento à exigência da cota mínima de 2/3 (dois terços) de participantes vincula-

Número de projetos gerenciados pela FUNAPE

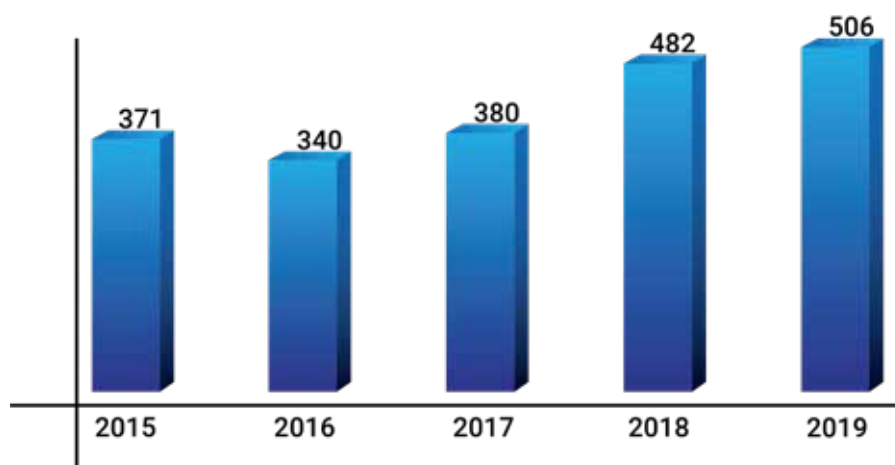

dos às IFES e ICTs na execução dos projetos. A apuração desse indicador para todos os projetos gerenciados no biênio pela FUNAPE, resultou em um percentual acima de 93% (noventa e três por cento), que é muito superior ao que é preconizado na legislação vigente.

Distribuição dos projetos gerenciados pela fundação nos anos de 2018 e 2019, de acordo com sua natureza.

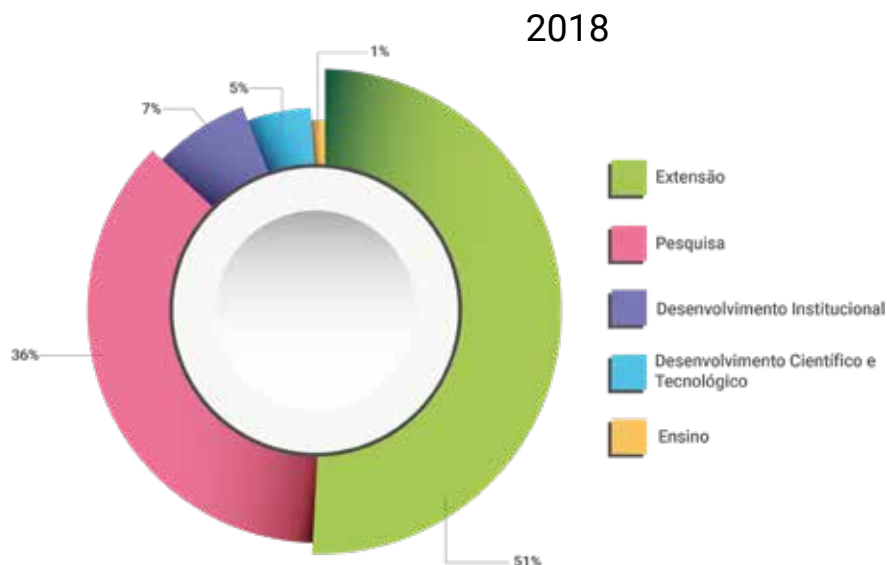

No gráfico ao lado está representado o montante de recursos captados para execução dos projetos no exercício de 2019, de acordo com a origem:

**Captação por origem de recursos em 2019**

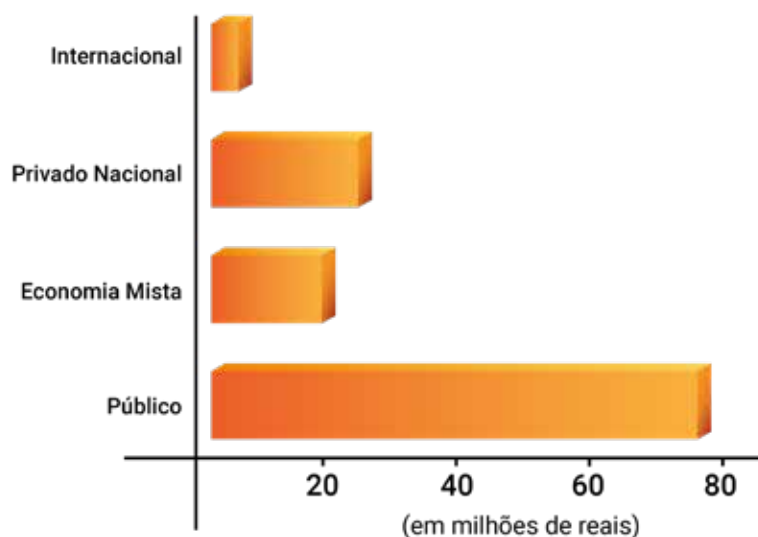

Muito embora os recursos captados pela FUNAPE em 2019 sejam originários, preponderantemente (67%) de órgãos públicos, vale destacar que a captação de recursos de outros setores, tem hoje uma participação muito significativa na receita da FUNAPE.

Apresentamos abaixo alguns projetos executados em parceria com a FUNAPE, como forma de exemplificar a relevância e abrangência de atuação da FUNAPE:

2019

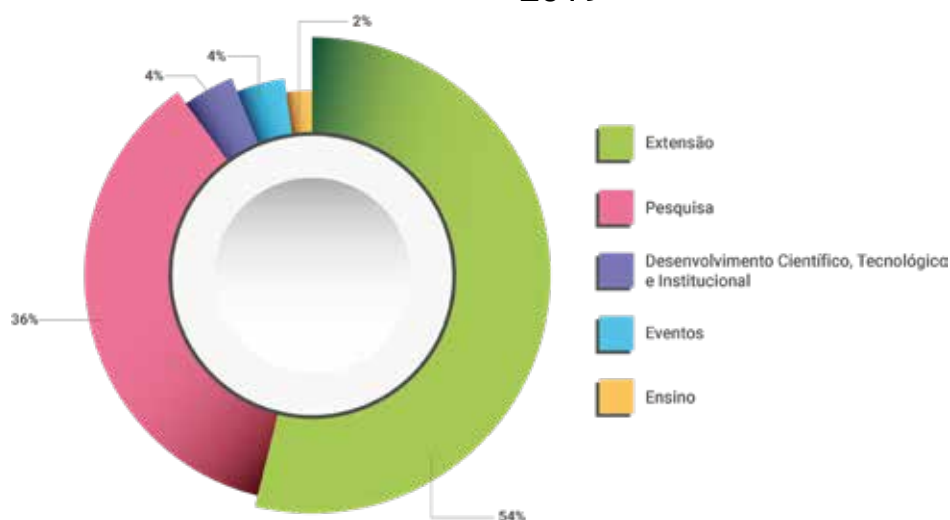

# Projetos em *Execução*

Apresentamos a seguir alguns projetos executados em parceria com a FUNAPE, como forma de exemplificar a relevância e abrangência de atuação da FUNAPE.



**Projeto:** Implantação do Centro de Excelência em Inteligência Artificial - PI04028-2019

**Coordenador:** Anderson da Silva Soares

**Valor:** R\$ 12.000.000,00

**Vigência:** 18/12/2019 a 18/12/2024

**Apoiada:** UFG/INF

O Centro de Excelência em Inteligência Artificial (CEIA) é uma parceria entre o Governo do Estado de Goiás, por meio de sua Fundação de Amparo à Pesquisa (FAPEG) e a UFG na concepção de um projeto estruturante, inovador e audacioso para estabelecer a liderança do estado no tema de IA. O projeto possui diversas frentes dentre elas: a ampliação da captação de recursos privados, a estruturação do novo Bacharelado em Inteligência Artificial, a expansão das competências e o fornecimento de soluções práticas de IA para o Governo do Estado.

A FUNAPE exerce um papel essencial no apoio à execução dos projetos. Com competências especializadas, o suporte é essencial para mitigar riscos, definir estratégias e apoiar aspectos de gestão para que o pesquisador utilize de forma mais eficiente o tempo e a energia disponível.





**Projeto:** Centro de Pesquisa em Alimentos – CPA

**Coordenadora:** Cíntia Silva Minafra e Rezende

**Valor:** R\$ 5.070.532,15

**Vigência:** 01/09/2016 a 31/12/2020

**Apoiada:** UFG/CPA

O Laboratório de Qualidade do Leite (LQL) do Centro de Pesquisa em Alimentos (CPA), vinculado à Escola de Veterinária e Zootecnia, está localizado no Campus II da UFG. O LQL é um dos dez laboratórios da Rede Brasileira de Laboratórios da Qualidade do Leite (RBQL), sendo o único em Goiás. Possui credenciamento junto ao Ministério da Agricultura, Pecuária e Abastecimento, tendo como principal objetivo a realização do controle oficial da qualidade do leite cru produzido no Brasil. Ensaios analíticos de referência mundial são utilizados para o diagnóstico temporal e espacial, contribuindo para a melhoria da qualidade do leite nacional.

O suporte oferecido pela FUNAPE é essencial à gestão e execução do projeto. A equipe multidisciplinar desempenha ação orientativa e atenção à conformidade de todos os elementos que norteiam nossas ações no âmbito dos contratos, gestão de pessoas, aquisições, importações, da execução financeira, prestação de contas e assessoria jurídica. Ter o apoio da FUNAPE significa trabalhar de forma colaborativa, com credibilidade e excelência administrativa.





**Projeto:** INFRACARB - Infraestrutura complementar para caracterização textural, química e mineralógica de rochas carbonáticas

**Coordenador:** Jesiel Freitas Carvalho

**Valor:** R\$ 13.202.400,87

**Vigência:** 11/11/2019 a 10/11/2021

**Apoiada:** UFG/CRTI

O projeto INFRACARB está voltado para melhorar a infraestrutura instrumental do Centro de Referência para o Desenvolvimento da Tecnologia e Inovação (CRTI), visando ampliar o alcance e eficácia de suas atividades para a caracterização de materiais sólidos, naturais e sintéticos. O projeto, prevê a aquisição de equipamentos analíticos, complementares aos já existentes, que permitirão ampliar as competências do CRTI. Entre os equipamentos previstos, destaca-se a aquisição de um novo microscópio eletrônico de varredura duplo feixe FEG de ultra-alta resolução, livre de interferência de campo externo, com feixe de íons de Xe, modelo TESCAN AMBER X, equipado com espectrômetro de massas, catodoluminescência e acessórios.

A execução desse projeto, bem como dos demais projetos do CRTI, conta com o apoio imprescindível e competente da FUNAPE. O apoio da Fundação indispensável para as atividades de P,D & I na UFG.

A geóloga Caroline Lessio Cazarin, interlocutora técnica do projeto, afirma que "A Petrobrás está junto ao CRTI desde 2015, apoiando Projetos de P&D que permitiram o desenvolvimento e a implantação de métodos analíticos com foco em rochas carbonáticas. O desenvolvimento destas especialidades permitiu que o Centro passasse a ser um laboratório de apoio fundamental para projetos de pesquisa no setor de óleo e gás do país." E continua destacando que "a aquisição de novos equipamentos e a ampliação das técnicas, através do projeto InfraCarb, fará com que o CRTI se torne a principal referência na região, atendendo a diversos setores, além de pesquisa e inovação."



**Projeto:** Novas Abordagens de Espectrometria de Massas de Ultra-Alta Resolução na Avaliação de Petróleos e seus Cortes de Destilação

**Coordenador:** Boniek Gontijo Vaz

**Valor:** R\$ 2.675.512,10

**Vigência:** 21/11/2019 a 20/11/2023

**Apoiada:** UFG/LACEM

A Universidade Federal de Goiás abriga um moderno centro para caracterização de petróleo e derivados. Trata-se do Centro de Petroleômica da UFG, instalado no Instituto de Química no Laboratório de Cromatografia e Espectrometria de Massas – LaCEM. A petroleômica é uma ciência recente que visa a caracterização abrangente de petróleo e derivados para subsidiar tomadas de decisões ao longo da cadeia de petróleo e gás natural. O centro conta com a cooperação da PETROBRAS/ANP que realizou os investimentos de P&D necessários para a implementação de toda infraestrutura e ambiente para geração de pesquisa de ponta na temática. Atualmente são 4 Termos de Cooperação em vigência que estão em desenvolvimento na infraestrutura concebida no LaCEM-IQ-UFG.

Não é um exagero dizer que o aprofundamento do conhecimento da composição do petróleo é criticamente dependente de avanços na instrumentação de FT-ICR MS, de métodos de ionização e de métodos de processamento de dados. A utilização do novo FT-ICR MS, o 7T solariX 2XR, instalado no Centro de Petroleômica da UFG, em conjunto com o uso de diferentes métodos de ionização permitirá alcançar novos horizontes na caracterização abrangente de petróleo e derivados. Todo este detalhamento molecular abrirá novas portas em petroleômica, levando a novos indicadores moleculares que poderão ser usados em diferentes áreas da cadeia de valor do petróleo, principalmente na área de geoquímica orgânica.

Deste modo, espera-se contribuir para que a petroleômica por FT-MS possa se tornar uma “chave universal” que atenda ao mesmo tempo todos os segmentos de uma companhia de petróleo, de modo integrado, facilitando o fluxo de informações e a compreensão dos fenômenos observados em cada etapa do processo desde a exploração do petróleo à comercialização do produto final.

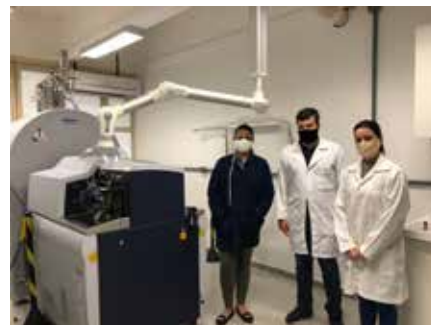





**Projeto:** Capacitação de recursos humanos em Angola e avaliação de seu impacto para melhorias nas ações de imunização em Angola

**Coordenadora:** Cristiana Maria Toscano

**Valor:** R\$ 1.499.215,68

**Vigência:** 09/10/2019 a 31/12/2020

**Apoiada:** UFG/IPTSP

Com vistas à sustentabilidade e eficiência do Programa Ampliado de Vacinação, foi estabelecido um plano que contempla a formação de recursos humanos e avaliação do impacto destas ações. Considerando a vasta experiência na área, a UFG foi identificada para coordenar as ações de Capacitação de Estatística aplicada à Saúde Pública e de Economia da Saúde, através de uma parceria multi-institucional com a Escola Nacional de Saúde Pública (ENSP) de Angola e a Organização Mundial de Saúde, entre outros.

É através da FUNAPE que se dá o contrato com a instituição "Research for Development" (R4D), que é responsável pelo repasse de recursos da Fundação Bill e Melinda Gates e da Aliança Global de Vacinas (Gavi) para este projeto, executado e coordenado pela UFG. Toda a gestão administrativa e financeira das atividades, necessárias para a implementação adequada do projeto, é realizada pela FUNAPE de forma ágil e resolutiva, sempre com muita responsabilidade e profissionalismo".





**Projeto:** POP RUA 2019  
**Coordenador:** Dijaci David de Oliveira  
**Valor:** R\$ 80.164,00  
**Vigência:** 18/07/2019 a 18/07/2021  
**Apoiada:** UFG/FCS

A finalidade dessa pesquisa foi, não apenas realizar a contagem, mas também conhecer e saber mais sobre quem são as pessoas que têm as ruas de Goiânia como local sustento (os que trabalham nas ruas). Sendo assim, também realizamos um mapeamento e dos/as trabalhadores/as de semáforo e dos/as flanelinhas no município de Goiânia e também elaboramos um estudo qualitativo sobre as origens das pessoas, trajetória de vida e interseccionalidades (tais como cor/raça, sexo/gênero) que permeiam os/as trabalhadores/as de semáforo e dos/as flanelinhas no município de Goiânia.

A realização dessa pesquisa somente foi possível por meio do financiamento da Secretaria Municipal de Direitos humanos e Políticas afirmativas, da Prefeitura de Goiânia. Também foi fundamental a gestão dos recursos por meio da Fundação de Apoio à Pesquisa (FUNAPE). Em muitos momentos, termos uma instituição com know how em captação e gestão de recursos contribui muito para o fortalecimento das pesquisas uma vez que dá mais agilidade, maior eficiência e mais confiabilidade para as várias partes envolvidas.





**Projeto:** Modelagem Matemática-Computacional dos Sistemas Eólicos E Hidroelétricos - Código ANEEL PD-0394-1504/2015

**Coordenador:** Oswaldo Cascudo Matos

**Valor:** R\$ 6.645.835,70

**Vigência:** 21/09/2017 a 20/08/2020

**Apoiada:** UFG/EEC

O projeto, desenvolvido em parceria com a UnB, destinou-se basicamente a simular virtualmente os principais ensaios de laboratório, com vistas a simular os sistemas civis de geração de energia eólica. A parte da UFG se propôs a trabalhar com os indicadores de durabilidade e modelos preditivos de vida útil aplicados às estruturas de concreto, contribuindo para o melhor desempenho e para a redução dos custos de manutenção de grandes obras de infraestrutura (parques eólicos e hidrelétricas).

A FUNAPE foi uma importante parceira neste projeto. O projeto tinha um valor orçamentário final da ordem de R\$ 6.500.000,00 (seis milhões e quinhentos mil reais) a ser executado em dois anos. Isto representou um enorme desafio para todos os envolvidos, porque a sistemática de receita na modalidade P&D Furnas-Aneel é por reembolso - recursos inicialmente gastos e comprovados. Sem a mobilização, o empenho, a boa vontade e a competência da FUNAPE, no campo da gestão financeira e operacional, seria impossível a realização do projeto.





**Projeto:** Programa de Melhoramento Genético da Cana-De-Açúcar para o Cerrado

**Coordenador:** Edward Madureira Brasil

**Valor:** R\$ 8.504.193,00

**Vigência:** 02/10/2015 a 31/10/2023

**Apoiada:** UFG/EA

O Programa de Melhoramento Genético da Cana-de-Açúcar da UFG é integrante da RIDESA. Esta é formada por um convênio de cooperação técnica entre dez Universidades Federais e, atualmente, é o principal núcleo de pesquisa canavieira no âmbito do Governo Federal. Temos como objetivo principal o desenvolvimento de variedades que possam contribuir para o aumento da produtividade, qualidade, lucratividade e sustentabilidade do setor sucroenergético.





**Projeto:** Utilização de Veículo Aéreo Não Tripulado VANT (RPA) na Agricultura  
**Coordenador:** Alaerson Maia Geraldine  
**Valor:** R\$ 1.471.800,00  
**Vigência:** 13/12/2016 a 13/12/2021  
**Apoiada:** IF Goiano

Este projeto de pesquisa utiliza a prestação de serviço para geração de BigData de imagens aéreas e análises agronômicas, nematológicas, fitopatológicas e fertilidade. Os maiores clientes são empresas e agricultores que querem obter informações detalhadas de lavouras de soja, milho e feijão. Já foram geradas 4 dissertações vários bolsistas envolvidos.

A interação com a FUNAPE foi um divisor de água na perspectiva de execução dos projetos de pesquisa no Polo de Inovação IF Goiano. O serviço prestado pelo laboratório de Fitopatologia e por intermédio da FUNAPE tem financiado as pesquisas, bolsas e investimentos fundamentais na execução de nossas pesquisas.

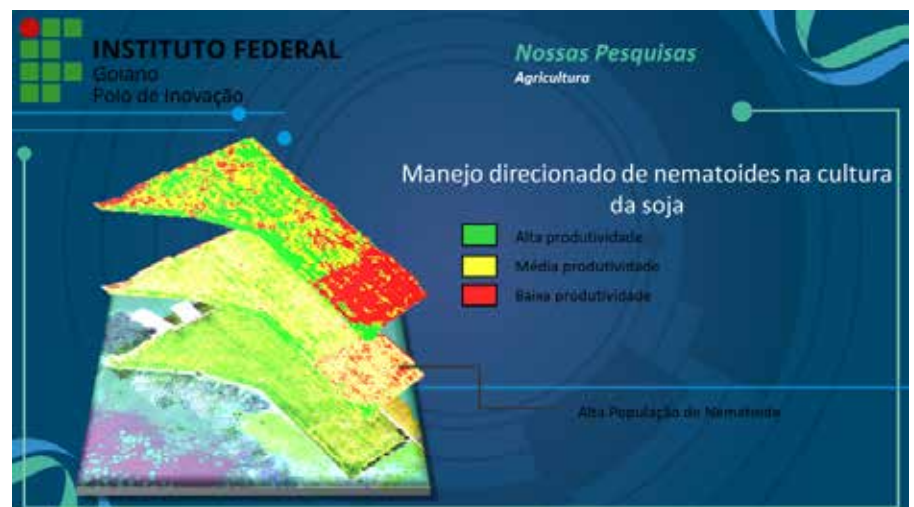



**Projeto:** Projeto prioritário de eficiência energética e estratégico de P&D: eficiência energética e minigeração no Instituto Federal de Educação, Ciência e Tecnologia de Goiás IFG

**Coordenador:** Ghunter Paulo Viajante

**Valor:** R\$ 956.160,00

**Vigência:** 07/11/2018 a 07/10/2020

**Apoiada:** IFG

O Projeto de P&D entre IFG e ENEL, intitulado: "Eficiência Energética e Minigeração no Instituto Federal de Educação, Ciência e Tecnologia de Goiás – IFG" é composto de 05 ações que podem ser elencadas como: Análise da Viabilidade Econômica, Estudo de Geração de Energia através do Biogás, Avaliação dos impactos da GD, Desenvolvimento de Plataforma Experimental de um Inversor Solar e Estudo das estruturas de Telhado.

A FUNAPE tem desempenhado um importante apoio operacional para a execução dos Projetos de Pesquisa e Desenvolvimento. O trabalho conjunto entre a Fundação e o IFG tem contribuído para a produção de ciência, tecnologia e inovação no estado de Goiás, além da qualificação de mão de obra especializada.

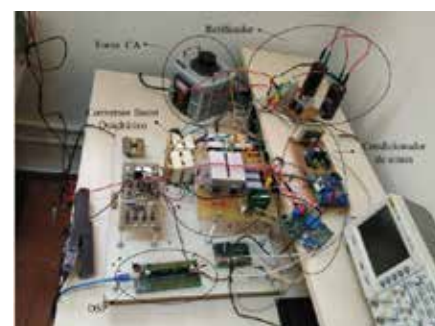



**Projeto:** Gestão do Pólo de Ensino, Pesquisa, Extensão, Tecnologia e Inovação de Canaã dos Carajás

**Coordenador:** Elias da Silva Albuquerque

**Valor:** R\$ 1.063.587,02

**Vigência:** 03/09/2019 a 03/03/2024

**Apoiada:** Unifesspa



Em 2019, a implantação do Polo de Ensino, Pesquisa, Extensão, Tecnologia e Inovação – PEPETI, foi o fruto do diálogo entre a Universidade Federal do Sul e Sudeste do Pará (Unifesspa) e a Prefeitura Municipal de Canaã dos Carajás – PA (PMCC). O projeto traduziu-se na execução de cursos de graduação em áreas da engenharia e da licenciatura, bem como na execução de projetos de pesquisa como a construção de Sistemas Agroflorestais e de Bioconstruções, e Programa de Formação Integral e Permanência Estudantil e de Políticas públicas, todos objetivando o desenvolvimento global do município.

Para que este convênio aconteça é essencial que haja diálogo constante entre as partes envolvidas. Nesse sentido, e por se tratar de um ajuste tripartite, têm sido indispensável a parceria entre a Unifesspa e a Fundação de Apoio à Pesquisa (FUNAPE). Com os canais de comunicação sempre abertos e com a presença de competente suporte técnico-administrativo, em menos de dois anos foi possível formalizar e operacionalizar mais de 10 (dez) convênios com o município de Canaã dos Carajás – PA.





**Projeto:** Treinamento e Capacitação de Recursos Humanos nas Comunidades Urbanas e Rurais no Estado do Amapá

**Coordenador:** Paulo Jorge de Oliveira Ponte de Souza

**Valor:** R\$ 4.762.106,32

**Vigência:** 27/02/2019 a 31/12/2020

**Apoiada:** UFRA

O projeto tem por objetivo a capacitação de recursos humanos de nível superior, de nível fundamental e médio do setor agropecuário no estado do Amapá através de cinco cursos de especialização lato sensu e 69 cursos de extensão (qualificação profissional ou atualização de 40 horas). Compete à Universidade Federal Rural da Amazônia – UFRA, sucessora da Faculdade de Ciências Agrárias do Pará (FCAP), fundada em 1945, a responsabilidade pelo planejamento, coordenação e operacionalização de todos os procedimentos dos cursos de especialização e de extensão que serão oferecidos no estado do Amapá.

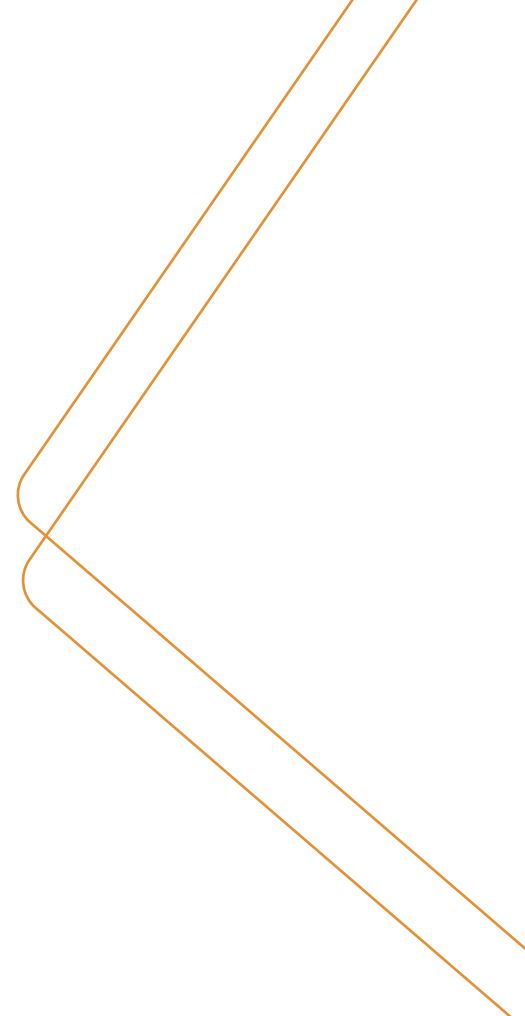





**Projeto:** Pesquisa, Desenvolvimento e Implementação de Modelo Referencial de Dimensionamento da Força de Trabalho em Regiões de Saúde no Brasil

**Coordenador:** Candido Vieira Borges Junior

**Valor:** R\$ 15.000.000,00

**Vigência:** 07/01/2020 a 16/12/2023

**Apoiada:** UFG

O projeto “Pesquisa, Desenvolvimento e Implementação de Modelo Referencial de Dimensionamento da Força de Trabalho em Regiões de Saúde no Brasil”, tem como propósito contribuir para o planejamento adequado de recursos humanos em saúde. Uma das ações viabilizadas pelo projeto foi o Programa Educacional de Saúde Digital, onde, até o momento, 6.500 pessoas estão inscritas e 2.500 concluíram o curso, em todo Brasil.

A FUNAPE tem um papel fundamental na execução desta pesquisa por apoiar a gestão do projeto, em especial nos processos que envolvem atividades financeiras, de compras e de recursos humanos.





**Projeto:** Projeto de Implantação de centro de excelência em pesquisa e inovação em internet das coisas para o agronegócio - Centro Agro-iot

**Coordenador:** Vicente Pereira de Almeida

**Valor:** R\$ 15.000.000,00

**Vigência:** 09/03/2020 a 09/03/2024.

**Apoiada:** IF Goiano

O CEAGRE - Centro de Excelência em Agricultura Exponencial tem como objetivo desenvolver tecnologias e aplicá-las no campo e em toda a cadeia do agronegócio, otimizando a gestão de safras e agropecuária do pequeno, médio e grande produtor. Sendo protagonista na jornada de integração entre a academia, governo e cadeia produtiva do agronegócio, fortalecendo as ações de pesquisa, desenvolvimento e inovação no nosso estado.

Há décadas a FUNAPE tem apoiado o IF Goiano em projetos de pesquisa, ensino, extensão e de desenvolvimento institucional, científico e tecnológico. Nesse sentido, vem desempenhando um papel fundamental, contribuindo para o crescimento e expansão da instituição, criando condições necessárias ao fortalecimento das parcerias com agências financiadoras, empresas públicas e demais segmentos interessados em difundir o conhecimento científico e tecnológico.



**CEAGRE**  
AGRICULTURA EXPONENCIAL

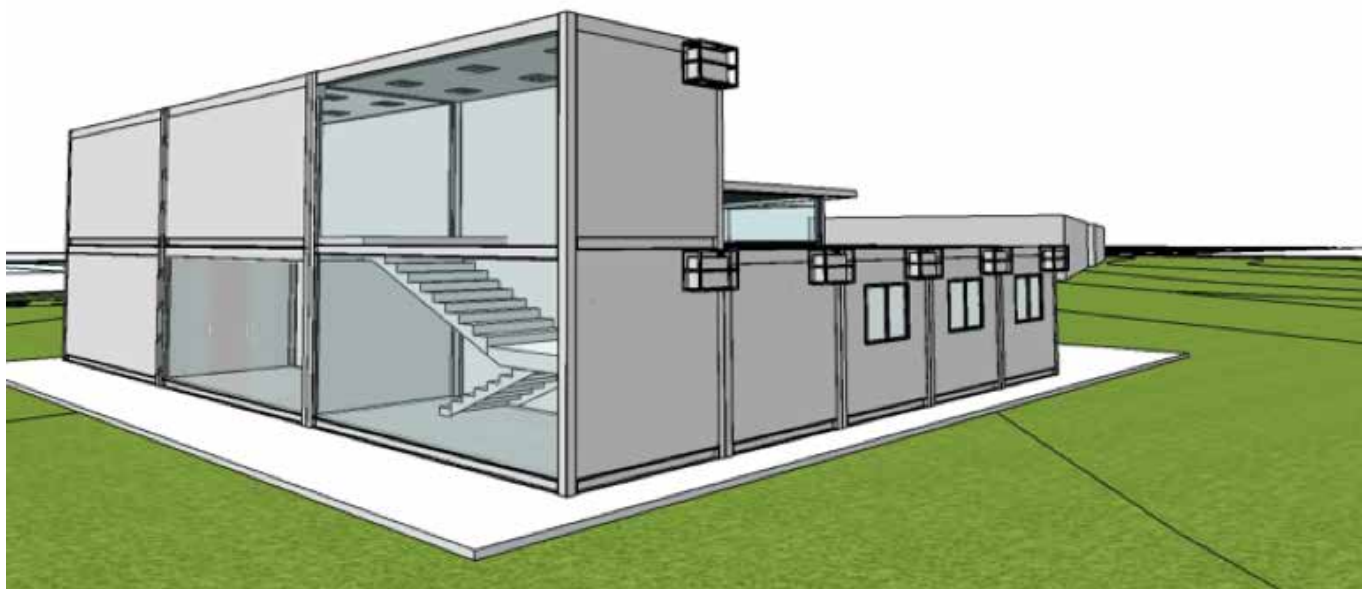



**Projeto:** Proposta de Realização de Ações de Gestão Hospitalar por meio da Implantação de Centrais de Avaliação e Monitoramento de Antibióticos de uso Restrito em Hospitais de Atendimento Especializado de Saúde nos Estados de Goiás e São Paulo  
**Coordenador:** Geraldo Andrade de Oliveira  
**Valor:** R\$ 12.180.000,00  
**Vigência:** 06/04/2020 a 05/10/2021  
**Apoiada:** IFG

Este projeto está diretamente relacionado à qualidade dos tratamentos de procedimentos infectológicos, que são muito comuns nas unidades de atenção especializada de saúde. Requer um programa de capacitação de profissionais, na modalidade “capacitação em serviço”, na implementação das melhores práticas de uso de antibióticos em procedimentos infectológicos. Através da Implementação de Ações Eficazes por meio da Implantação de Centrais de Avaliação e Monitoramento de Antibióticos de uso Restrito em Hospitais de Atendimento Especializado de Saúde nos Estados de Goiás e São Paulo, será possível obter excelência nos resultados para este segmento. Vale destacar que a metodologia e sistematização poderá ser replicada em outras unidades de Saúde Especializada, sejam nos Estados de Goiás e São Paulo ou mesmo em outras regiões do país. Haverá ferramentas tecnológicas, integradas aos sistemas de gestão dos hospitais e dos Laboratórios de microbiologia e sorologia, permitindo a realização de um trabalho de avaliação, discussão de casos e validação das prescrições dos antimicrobianos com foco na redução das resistências antibióticas. Pretende-se com esse trabalho fornecer em tempo real aos hospitais participantes, dados das Infecções Hospitalares, Bactérias Multiresistentes e Patógenos de Notificação compulsória, perfil de sensibilidade das unidades de internação e do hospital, por um processo automatizado através de uma ferramenta tecnológica que será colocada a disposição dos profissionais das SCIH’s durante todo o projeto. Os resultados deste trabalho subsidiarão o Ministério da Saúde a estruturar de forma efetiva um Programa de controle de patógenos Multi e Pan-resistentes. Destaque-se que devido ao estado de Calamidade e Pandemia instaurados pelo COVID-19 (Coronavírus), o escopo deste projeto atua diretamente nas ações de melhorias procedimentais e acompanhamento deste público junto à Rede de Atenção Especializada em Saúde.

**PROJETO IRAS/IFG**  
**DINÂMICA DE INFECÇÕES COM SURGIMENTO DE BACTÉRIAS RESISTENTES A ANTIBIÓTICOS**  
**CONVIDADO**  
Prof. Fernando Compello (UFF)  
**REALIZADO**  
Prof. Geraldo Andrade  
**LIVE**  
**SEXTA**  
**3 DE JULHO - 19H**  
**LINK:** [meet.google.com/vrp-fcey-uks](https://meet.google.com/vrp-fcey-uks)  
DISQUE SAÚDE 136  
INSTITUTO FEDERAL GOIÁS  
SECRETARIA DE SAÚDE  
PÁTRIA AMADA BRASIL

**LIVE**  
**A ATUAÇÃO DA CCIH EM TEMPOS DE PANDEMIA**  
**SEXTA**  
**26 DE JUNHO - 19H**  
**LINK:** [meet.google.com/vrp-fcey-uks](https://meet.google.com/vrp-fcey-uks)  
DISQUE SAÚDE 136  
INSTITUTO FEDERAL GOIÁS  
SECRETARIA DE SAÚDE  
PÁTRIA AMADA BRASIL

Em plena Pandemia COVID-19, após aprovação do Projeto, a FUNAPE se prontificou em se reunir juntamente com Gestores do IFG com a alta Gestão do Ministério da Saúde. Nesta ocasião, a FUNAPE foi uma verdadeira parceira do IFG, assumindo compromissos de entregas com prazos mais curtos do que o usual, dadas as circunstâncias exigidas da Pandemia. Este projeto, em linhas gerais, promoverá melhoria na segurança dos procedimentos de saúde dos pacientes em termos de ações de combate a processos infectológicos, além de possibilitar a melhoria na eficiência dos gastos públicos neste segmento.

# Aquisição de bens e serviços no âmbito dos projetos

Um dos principais aspectos da gestão administrativa e financeira da FUNAPE consiste na aquisição e contratação de bens e serviços, em conformidade com as previsões orçamentárias dos projetos. Para tal, a Fundação possui uma equipe multidisciplinar preparada para atender a diversas demandas, tais como, seleção e contratação de pessoal, processos de aquisição de equipamentos e insumos via importação, ordem de pagamento ao exterior e processos de aquisições nacionais, seguindo a legislação e de acordo com o que está estabelecido no instrumento contratual. Os processos comumente utilizados são: adesão a processos de registro de preço, dispensa de licitação, inexigibilidade de licitação, licitação e pregão eletrônico, entre outros.

As aquisições e contratações realizadas pela FUNAPE em 2018 movimentaram um total de R\$ 37.253.238,04 (trinta e sete milhões duzentos e cinquenta e três mil duzentos e trinta e oito reais e quatro centavos) e em 2019, um total de R\$ 25.999.322,12 (vinte e cinco milhões e novecentos e noventa e nove mil e trezentos e vinte e dois reais e doze centavos).

Os principais itens adquiridos e/ou contratados foram: materiais de expediente, insumos para laboratórios,

equipamentos, manutenção de equipamentos, obras e instalações, entre outros. A realização de cada uma dessas ações foi precedida da devida análise jurídica, quanto à observância dos preceitos legais contidos na legislação pertinente, e devidamente solicitada e autorizada pelos Coordenadores dos Projetos, em conformidade com previsões contidas nos respectivos Planos de Trabalho.

No que se refere aos processos envolvendo importações, a FUNAPE é amparada pelos benefícios da Lei nº 8.010/1990 que estabelece isenção de impostos para a importação de bens para pesquisa científica e tecnológica realizadas por instituições credenciadas pelo Conselho Nacional de Desenvolvimento Científico e Tecnológico – CNPq.

Em 2018 a FUNAPE realizou 25 (vinte e cinco) processos de importação representando um total de R\$ 6.061.961,87 (seis milhões sessenta e um mil novecentos e sessenta e um reais e oitenta e sete centavos). As importações realizadas pela FUNAPE, com os benefícios previstos na supracitada lei, representaram uma economia de R\$ 2.528.920,10 (dois milhões e quinhentos e vinte e oito mil e novecentos e vinte reais e dez centavos). Já no ano de 2019 a Funda-

ção executou 46 (quarenta e seis) importações e 01 (uma) exportação, o que representou uma movimentação de R\$ 9.303.432,41 (nove milhões trezentos e três mil quatrocentos e trinta e dois reais e quarenta e um centavo). A economia gerada pela participação da FUNAPE nesses processos, alcançou o montante de R\$ 4.005.371,00 (quatro milhões cinco mil trezentos e setenta e um reais) para as instituições apoiadas e para os pesquisadores.

Comparando-se os valores envolvidos nos processos de importação dos exercícios 2018 e 2019, constata-se um crescimento de aproximadamente 53,50% (cinquenta e três vírgula cinquenta por cento). Vale destacar que, visando otimizar os recursos dos projetos destinados às importações realizadas por pesquisadores com recursos provenientes de órgãos de fomento, sem vinculação com projetos em execução na Fundação, o Conselho Deliberativo da FUNAPE aprovou, em 12/06/2018, a não cobrança de despesas administrativas e operacionais nos processos de importação.

# Formação e capacitação

Como forma de viabilizar a execução dos projetos, e com o objetivo de promover a participação de estudantes, técnico-administrativos e docentes e incentivar a formação e capacitação de recursos humanos, foram concedidas bolsas de pesquisa, ensino, extensão e estímulo à inovação e estágio, respeitando os preceitos das Leis nº 8.958/94 e 10.973/04 e as normativas de cada instituição parceira.

Em 2018 a FUNAPE concedeu aproximadamente 8.251 (oito mil duzentos e cinquenta e um) bolsas de pesquisa, ensino, extensão e estímulo à inovação totalizando um montante de R\$ 16.960.921,11 (dezesseis milhões e novecentos e sessenta mil e novecentos e vinte e um reais e onze centavos), distribuídas em 244 (duzentos e quarenta e quatro) projetos. Já no ano de 2019, foram concedidas 12.690 (doze mil seiscentos e noventa) bolsas que representaram um montante de R\$ 27.450.576,11 (vinte e sete milhões quatrocentos e cinquenta mil quinhentos e setenta e seis reais e onze centavos), distribuídas em 338 (trezentos e trinta e oito) projetos, um aumento de aproximadamente 61,55% (sessenta e um inteiros e cinquenta e cinco décimos por cento).

A FUNAPE também participou do processo de formação de estudantes de graduação ao disponibilizar vagas de estágio. Em 2018 foram oferecidas vagas de estágio em 19 (dezenove) projetos, com um investimento total de R\$ 551.314,26 (quinhentos e

cinquenta e um mil e trezentos e quatorze reais e vinte seis centavos). Já em 2019 foram disponibilizadas vagas em 13 (treze) projetos, o que representou um investimento no valor de R\$ 574.023,59 (quinhentos e setenta e quatro mil e vinte e três reais e cinquenta e nove centavos).



# Transparência e eficiência na gestão

Como parte de seu compromisso com a qualidade da gestão, e visando dar transparência à correta e eficiente aplicação dos recursos provenientes dos projetos a FUNAPE constituiu uma dedicada e competente equipe para a elaboração e o envio de prestações de contas aos órgãos financiadores, às IFES e ICTS apoiadas e outros interessados, respeitando a periodicidade definida nos instrumentos contratuais de cada projeto e obedecendo as regras estabelecidas pelas instituições parceiras. Apresentamos no gráfico abaixo, o quantitativo de Prestações de Contas (PCs), segregadas entre parciais e finais, realizadas pela FUNAPE neste biênio:

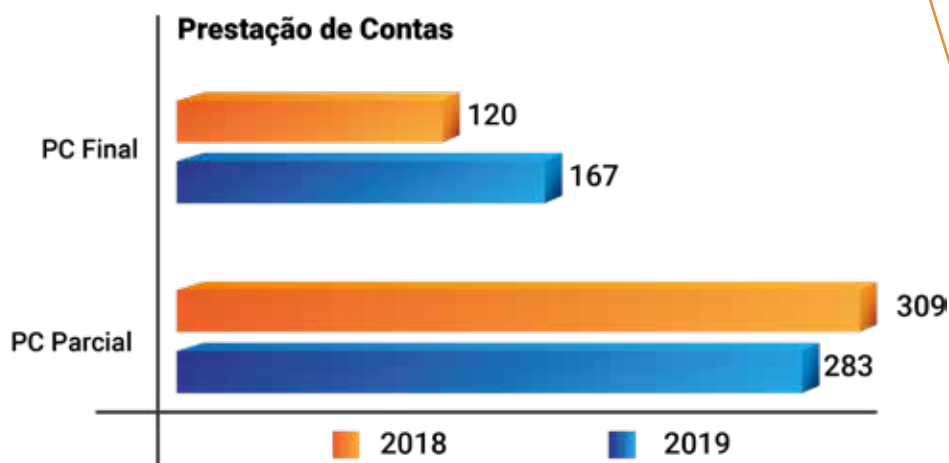

As PCs elaboradas para os projetos financiados por órgãos federais, estaduais e municipais têm suas prestações de contas publicadas no portal da transparência da FUNAPE que podem ser acessadas pelo endereço eletrônico: (<https://www.funape.org.br/site/transparencia/transparencia.php>).



# Ganhos de eficiência e indicadores de desempenho

Apresentamos nos quadros a seguir um resumo dos ganhos de eficiência para as instituições apoiadas, gerados em decorrência da parceria com a FUNAPE na gestão dos projetos:

Item	Ganhos de eficiência pela gestão dos projetos	Valores em 2018 (R\$)	Valores em 2019 (R\$)
1	Incremento de Recursos nas IFES e ICTs apoiadas via Captação de Recursos (receita efetiva)	110.641.009,29	120.174.267,63
2	Ganhos com Isenção e Benefícios da Lei 8.010/90 nas importações	2.528.920,10	4.005.371,00
3	Capacitação e Formação de Recursos Humanos (bolsas e estágios)	17.512.235,37	28.024.599,70
4	Isenção de D.A.O. em importações realizadas a pesquisadores das IFES e ICTs apoiadas	19.825,58	147.946,57
	<b>Soma</b>	<b>130.701.990,30</b>	<b>152.352.184,90</b>

Item	Ganhos como Apoio Institucional concedidos com recursos próprios da FUNAPE	Valores em 2018 (R\$)	Valores em 2019 (R\$)
1	Reinvestimento em projetos ( redução de D.A.O. )	4.350.755,63	4.590.933,13
2	Antecipação de Receita a Projetos ( empréstimos e cauções )	674.404,94	1.373.657,14
	<b>Soma</b>	<b>5.025.160,57</b>	<b>5.964.590,27</b>



## Atestado de Funcionamento MPE

Os Atestados de Funcionamento confirmam a situação de regularidade de natureza administrativa, financeira e patrimonial da Fundação. Neste biênio, a FUNAPE recebeu todos os atestados emitidos pelo Ministério Público do Estado de Goiás, por intermédio da 9ª Promotoria de Justiça – Curadoria de Fundações da Comarca de Goiânia referente aos exercícios de 2018 e 2019.



## Regularidade da documentação da FUNAPE junto aos órgãos competentes

A FUNAPE manteve a regularidade dos registros, certidões e atestados junto aos órgãos competentes de fiscalização e controle externos. Destacamos aqui alguns destes documentos:

## Aprovações das Prestações de Contas pelo MPE

A FUNAPE se classificou em 1º lugar na avaliação de desempenho referente ao exercício de 2017 e em 3º lugar referente ao exercício de 2018, no ranking de Fundações realizado pela Curadoria de Fundações da Comarca de Goiânia, 9ª Promotoria de Justiça, Ministério Público do Estado.

Estas excelentes avaliações foram obtidas graças ao trabalho desempenhado pelos gestores e equipe de colaboradores que compõem as unidades administrativas da FUNAPE, os quais, ao longo do tempo, têm se empenhado para a melhoria dos processos de gestão visando ao pleno atendimento da legislação aplicável às fundações de apoio.



## Credenciamento junto ao MEC/MCTIC

A FUNAPE manteve as parcerias já consolidadas no decorrer dos últimos anos, mediante os credenciamentos regulares junto ao MEC/MECTIC, fato que evidencia o reconhecimento do serviço prestado pela Fundação.

Neste período, a FUNAPE também ampliou a quantidade de instituições apoiadas por meio de novas parceiras com a Universidade Federal Rural da Amazônia – UFRA, a Universidade Federal do Sul e Sudeste do Pará – Unifesspa, o Hospital das Forças Armadas – HFA e a Escola Nacional de Administração Pública – ENAP.

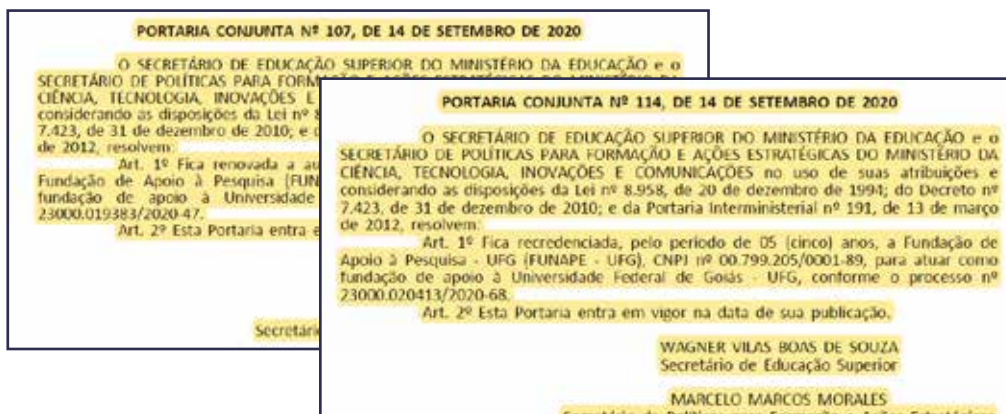

## Aprovações das Prestações de Contas pelas apoiadas

A FUNAPE obteve também, as aprovações das Prestações de Contas Anuais referente a 2017 e 2018, por todas as Instituições apoiadas credenciadas neste período, são elas: Universidade Federal de Goiás – UFG, Instituto Federal Goiano – IF Goiano, Instituto Federal Goiás – IFG e Universidade Brasília – UnB. Esse resultado é reflexo do trabalho e dedicação dos nossos gestores e de toda a equipe de colaboradores, que têm direcionado esforços para o aprimoramento dos processos de gestão e governança.





# *Apoio institucional*

A FUNAPE, que se caracteriza como uma empresa privada sem fins lucrativos, atua como parceira de instituições universitárias, institutos de pesquisa, órgãos públicos e empresas, na implementação de projetos que promovam o desenvolvimento do ensino, da pesquisa, da extensão, da inovação, da transferência tecnológica, entre outros. Para viabilizar suas atividades a FUNAPE estabelece para cada projeto uma retribuição financeira correspondente ao impacto que a execução do projeto exerce sobre as atividades desenvolvidas pela FUNAPE. Cada instituição parceira recebe um ressarcimento pela utilização de seu pessoal e suas instalações, sobretudo laboratórios, bem como pelo uso da “marca” da instituição. Feitos todos

os pagamentos inerentes à sua atuação, a FUNAPE apura a cada ano o superávit financeiro para compor uma reserva financeira que garanta a estabilidade administrativa e financeira da instituição e que possa suprir alguma eventual necessidade emergencial. Nos últimos anos a FUNAPE tomou a decisão de compor um fundo com os recursos que lhe são atribuídos para a construção de uma sede própria. Mais detalhes sobre essa obra, iniciada em março/2019 e com previsão de término para novembro/2020, serão apresentados mais adiante. Além dessa reserva a FUNAPE, ainda de forma cautelosa e limitada, passou a dar sua contribuição, com recursos próprios, a alguns projetos de interesse das instituições apoiadas. Em

uma decisão inédita do CD, foram aprovados em 2019 dois projetos, especificados abaixo, para a construção de sistemas computacionais para atender demandas específicas das apoiadas mas que, além disso, pudessem, eventualmente, ser comercializados para outras instituições nacionais. A seguir apresentamos um breve resumo destes dois projetos:



**Projeto:** PLATAFORMA PITT - Estudo e desenvolvimento de uma plataforma para apoiar a gestão da propriedade intelectual e transferência de tecnologia

**Coordenador:** Marcel Ferrante Silva

**Valor:** R\$ 132.000,00

**Apoiada:** UFG

A Plataforma PITT é um sistema de gestão de propriedade intelectual e transferência de tecnologia. Funciona como uma vitrine das patentes e propriedades intelectuais no geral, laboratórios e equipamentos e obras intelectuais, visando estimular a transferência de tecnologia com novas parcerias e licenciamentos para uma maior geração de valor e aproximação da universidade com o setor produtivo.

A Plataforma PITT, também auxilia no acompanhamento dos pedidos de propriedade intelectual com o controle financeiro dos custos, verificação automatizada das citações dos pedidos nas revistas do INPI e alertas de pagamentos para evitar o arquivamento dos pedidos. O PITT também faz o controle do trâmite da documentação necessária para o pedido da patente e gera notificações mediando a interação com os inventores.

Outro módulo importante é o catálogo dos laboratórios de pesquisa da instituição, que detalha os especialistas responsáveis, os equipamentos instalados bem como as análises e serviços que podem ser realizados utilizando a infraestrutura dos laboratórios. Na área de transferência de tecnologia, foi desenvolvido um módulo que permite a gestão de todas as etapas do processo de construção de uma parceria, dando agilidade e rastreabilidade ao processo.

A Plataforma PITT é fruto da parceria entre a FUNAPE e a Pró-Reitoria de Pesquisa e Inovação – PRPI/UFG e se destaca como uma solução única e inovadora no campo da administração pública e educação.



**Projeto:** SisPQUI - Sistema de Informação para Gestão Institucional de Produtos Químicos Controlados

**Coordenador:** Rejane Faria Ribeiro Rotta

**Valor:** R\$ 32.000,00

**Apoiada:** UFG

O SisPQUI - Sistema de Informação para Gestão Institucional de Produtos Químicos controlados, se constitui em uma ferramenta computacional de suporte à gestão das Instituições de Ensino Superior (IES), para o controle da compra, estoque e movimentação dos produtos químicos controlados pela Polícia Federal.

Este produto tecnológico (software) com potencial para atender a demandas de outras IES, é fruto de uma parceria entre PRPI, DMP, CERCOMP e FUNAPE, com o suporte financeiro da Fundação para a viabilização financeira de seu desenvolvimento. O SisPQUI, se constitui em uma importante ferramenta administrativa para facilitar o atendimento às exigências legais do Ministério da Justiça e Segurança Pública, para agilizar a aquisição destes insumos pelos pesquisadores e para monitorar a sua utilização.

# Outros Apoios

No biênio maio/2018 a maio/2020, a FUNAPE, após deliberação do Conselho Deliberativo, destinou um montante de recursos às instituições apoiadas para atendimento de alguns projetos específicos. Estes apoios colaboraram de

forma efetiva no fomento e execução na realização de atividades científicas, culturais e artísticas, ou de projetos de pesquisa, ensino, extensão, desenvolvimento institucional e de inovação tecnológica, e estão listados abaixo:

Apoios concedidos em 2018
<b>Universidade Federal de Goiás - UFG</b>
Valor: R\$ 100.000,00
Espaço das Profissões 2018
15º CONPEEX - Regional Goiânia
IV CONPEEX - Regional Catalão
11º CONPEEX - Regional Jataí
Baile de UFG
<b>Projeto Música no Campus</b>
Valor: R\$ 6.000,00
<b>Outros apoios concedidos</b>
Valor: R\$ 5.000,00
Reunião do Comitê Externo de Avaliação de Programas de Iniciação Científica e de Desenvolvimento Tecnológico e Inovação na UFG
<b>Valor Total: R\$ 111.000,00</b>

Apoios concedidos em 2019	
<b>Universidade Federal de Goiás - UFG</b>	<b>Projeto Música no Campus</b>
Valor: R\$ 100.000,00	Valor: R\$ 4.500,00
Espaço das Profissões 2019	<b>Eventos nacionais e internacionais</b>
XVI CONPEEX - Regional Goiânia	Valor: R\$ 20.000,00
V CONPEEX - Regional Catalão	Curta o Campus - Edição Primavera
Baile de UFG	6ª Reunião Brasileira de Citogenética e Citogenômico (VI RBCC)
UFG Sustentável	1º Seminário de Curricularização da Extensão na UFG
<b>Outros apoios concedidos</b>	5º Simpósio da Faculdade de Ciências Sociais
Valor: R\$ 30.900,00	Semana da Física UFG – I Escola de Astronomia e Astrofísica
CONPEEC – Regional Goiás da UFG	VIII Volta na UFG
Programas de Fomento à Pesquisa – IFG	XXI Congresso Brasileiro de Agrometeorologia
Projeto “Matiz: Colorindo Vidas com Tintas de Solo”	Atividades de Extensão na Rua do Lazer
1º Circuito UFG: Corpo, Mente & Grana	
Plano de Logística Sustentável – PLS/UFG	
<b>Valor Total: R\$ 155.400,00</b>	

Além dos apoios financeiros, neste período a Fundação concedeu materiais publicitários para realização de eventos, tais como canetas, blocos e pastas, bem como, desenvolveu um sistema de votação eletrônica para condução dos processos eleitorais do SINT-UFG.

No que se refere aos apoios para os projetos geridos pela FUNAPE, destacamos as seguintes deliberações:

Como forma de alavancar o desenvolvimento institucional de suas apoiadas, o Conselho Deliberativo da FUNAPE em reunião extraordinária na data 12/06/2018 decidiu que, as importações realizadas por pesquisadores com recursos provenientes de órgãos de fomento, sem vinculação com projetos em execução na Fundação, serão isentos de cobrança de despesa administrativa e operacional – DAO.

Com vistas a impulsionar a socialização do conhecimento disseminado pelos cursos de especialização das apoiadas, o CD da FUNAPE deliberou, em 08/05/2018, que as despesas administrativas e operacionais (DAO) dos Cursos de Especialização gerenciados pela Fundação, serão calculadas com base em um percentual reduzido de 8% (oito por cento).

Foi aprovada também, em reunião ordinária do CD em 12/02/2019, a isenção do custo das despesas administrativas e operacionais – DAO para recursos provenientes do saldo residual de projetos, que passem a se constituir em receita de novos projetos. Ficou estabelecido que a isenção deve ser contabilizada como apoio da Fundação em reinvestimento no projeto.

## Atividades Interativas com a equipe FUNAPE

Durante este biênio, foram realizadas ações de pertencimento e de bem estar da equipe através de festividades de datas comemorativas. Durante a realização dos eventos a Diretoria, Gerentes e Chefes de setores também divulgam assuntos de interesse coletivo ou da equipe de administração da Fundação. Neste período tivemos a comemoração dos aniversariantes do mês, dia da mulher, páscoa, dia das mães, dia dos pais, chá de fraldas para os futuros pais e mães, dentre outros.

## FUNAPE sustentável

Para promover o consumo e o descarte mais consciente dos recursos na Fundação, e conscientizar os colaboradores sobre a importância de preservar o meio ambiente, foram distribuídas caixas identificadas destinadas ao descarte de papel utilizado, acompanhadas das devidas orientações sobre a forma correta de descarte de forma a viabilizar a reciclagem do papel.

## FUNAPE solidária

A Solidariedade é um ato de bondade, de união, de ajuda e de amor. Com o título “FUNAPE Solidária” a FUNAPE realiza, há mais de 10 anos, a sua campanha anual de solidariedade, com o decisivo envolvimento dos seus colaboradores.

Os donativos arrecadados durante a campanha de 2018 foram doados a Instituição Grupo Fraternal de Assistência Social. Com a participação e o empenho de todos os colaboradores da Fundação arrecadamos neste ano: 211 quilos de sabão em pó, 597 litros de alvejante, 168 litros de amaciante, 44 litros de detergente, 1.223 litros de desinfetante e 89 outros itens de limpeza e higiene pessoal, além de outros 115 itens de alimentos.

Em 2019, os itens arrecadados pela FUNAPE foram doados a Instituição Grupo Fraternal de Assistência Social e ao programa Natal da Esperança da Paróquia Nossa Senhora da Assunção. Foram arrecadados: 795 quilos de arroz, 141 quilos de feijão, 459 quilos de açúcar, 68 litros de óleo, 125 pacotes de macarrão, 62 litros de leite, 103 pacotes de café, dentre outros mais produtos arrecadados.



# confrater nização

Nestes dois anos, os colaboradores da FUNAPE se mobilizaram para organizar as tradicionais festas de confraternização de final de ano da FUNAPE. Os eventos foram marcados por momentos de descontração e grande emoção! Em um ambiente alegre e festivo foram realizadas várias atividades interativas, tais como, comemoração dos aniversariantes, mensagens, atividades culturais e esportivas e celebração das conquistas do ano.



## Integração de sistemas de gestão tecnológica

No decorrer do biênio, foram realizadas inúmeras melhorias nos módulos existentes dos sistemas informatizados da FUNAPE, bem como o desenvolvimento e implantação de novos módulos no Sistema Intranet e no Portal do Coordenador. De extrema relevância também foi

a implantação do novo site da Fundação, com um novo design e a introdução de mais informações com o objetivo de atender à legislação vigente e fornecer mais transparência às ações da Fundação.

Entre as mudanças e melhorias implantadas, destacamos como uma das principais, o lançamento da nova versão do site institucional da FUNAPE ([www.funape.org.br](http://www.funape.org.br)). Além das implementações de segurança e na facilidade de acesso, o novo portal conta com tecnologia moderna que permite o acesso de visitantes na versão mobile, para celulares e tablets, e no modo desktop.

O novo site possibilita o acesso aos documentos que constituem a base do Sistema de Governança Corporativa e da Política de Compliance da FUNAPE, aos detalhes dos projetos executados bem como a outras informações que podem ser de interesse da comunidade e que podem fornecer subsídios ao processo de avaliação da gestão pelo MPE-Curadoria de Fundações da Comarca de Goiânia e pelos Conselhos Superiores das Instituições Apoiadas. No portal, estão disponibilizadas para o visitante as informações referentes aos 5 (cinco) últimos anos.



## Propostas orçamentárias

Anualmente a FUNAPE elabora o seu Plano de Gestão, documento que é composto pelo Plano de Trabalho e pela Proposta Orçamentária, no qual são detalhadas as metas e atividades que nortearão a governança corporativa da FUNAPE no exercício.

No que se refere à execução orçamentária dos últimos anos, apresentamos no quadro abaixo, uma série histórica da receita da FUNAPE, no período de 2016 a

2019. Merece destaque a variação da receita no período, que passou do valor de R\$ 61.905.346,00 (sessenta e um milhões e novecentos e cinco mil e trezentos e quarenta e seis reais), em 2016, para o valor de R\$ 120.500.000,00 (cento e vinte milhões e quinhentos mil reais) em 2019, que corresponde a um aumento percentual de 95% (noventa e cinco por cento).

	2016	2017	2018	2019
Próprio(Adm)	3.657.800,00	4.881.650,00	5.448.600,00	6.800.000,00
Projetos(Terceiros)	58.247.546,00	61.062.000,00	90.908.900,00	113.700.000,00
<b>Total</b>	<b>61.905.346,00</b>	<b>65.943.650,00</b>	<b>96.357.500,00</b>	<b>120.500.000,00</b>
Variação		4.038.304,00	30.413.850,00	24.142.500,00
% Acréscimo		6,52%	46,12%	25,06%

## Balanço patrimonial e demonstração de resultado

As demonstrações contábeis são elaboradas conforme as práticas contábeis vigentes, com total segregação de valores da Administração e de Projetos de Terceiros (com restrição). Conforme quadros abaixo vê-se evolução dos saldos patrimoniais e de resultado ao longo dos 5 (cinco) últimos exercícios.

## Balço Patrimonial (Em Reais R\$ 1,00)

	2015	2016	2017	2018	2019
<b>Ativo</b>					
<b>Circulante</b>	46.467.272,74	50.727.801,17	51.779.007,63	71.589.914,55	94.929.478,42
<b>Caixa e Equivalente de Caixa</b>	32.948.938,23	41.604.675,02	39.697.492,56	55.348.933,83	73.892.487,17
Administração	2.629.738,27	3.787.714,89	4.372.473,79	4.407.869,81	1.284.730,39
Projetos	30.319.199,96	37.816.960,13	35.325.018,77	50.941.064,02	73.607.814,78
<b>Valores a Realizar</b>	13.518.334,51	9.123.126,15	12.081.515,07	16.240.980,72	21.036.933,25
Administração	1.146.641,98	796.074,99	1.039.226,37	1.149.125,60	4.761.159,39
Projetos	12.371.692,53	8.327.051,16	11.042.288,70	15.091.855,12	16.275.773,86
<b>Não Circulante</b>	223.717,71	240.051,66	221.969,00	1.337.469,08	3.460.632,11
<b>Realizável a Longo Prazo</b>	-	-	-	357.538,85	490.053,06
Administração	-	-	-	-	132.514,21
Projetos	-	-	-	357.538,85	357.538,85
<b>Investimentos (sem restrição)</b>	253,07	253,07	253,07	614.331,44	695.762,90
<b>Imobilizado (sem restrição)</b>	223.464,64	239.798,59	221.715,93	365.598,79	2.274.816,15
<b>Total do Ativo</b>	46.690.990,45	50.967.852,83	52.000.976,63	72.927.383,63	98.390.110,53

## Demonstração de Resultado do Exercício

	2015	2016	2017	2018	2019
<b>Receitas com Restrição</b>	82.828.317,59	73.168.316,29	67.612.143,87	84.923.059,30	120.174.267,63
Receitas sem Restrição	6.061.397,29	5.584.054,49	4.793.465,63	5.485.150,36	7.223.137,36
<b>Receita Total</b>	88.889.714,88	78.752.370,78	72.405.609,50	90.408.209,66	127.397.404,99
<b>Custos e Despesas com Restrição</b>	-82.828.317,59	-73.168.316,29	-67.612.143,87	-84.923.059,30	-120.174.267,63
<b>Despesas sem Restrição</b>	-6.026.375,38	-5.338.120,66	-4.700.872,30	-4.870.017,31	-6.117.978,00
Pessoal e Encargos Sociais	-2.254.652,26	-2.730.952,20	-2.824.892,63	-3.261.267,08	-3.880.614,26
Diárias	-1.712,75	-7.074,65	-5.318,05	-3.207,10	-3.209,60
Material Consumo	-112.104,02	-91.596,89	-112.038,05	-112.196,85	-115.375,13
Serviços Pessoa Física	-91.936,36	-73.525,25	-24.015,66	-17.554,23	-71.849,81
Serviços Pessoa Jurídica	-1.177.898,10	-1.274.858,67	-1.485.829,88	-1.208.916,57	-898.547,91
Provisão Devedores Duvidosos		-12.183,21	-43.635,64	-11.646,19	-22.037,39
Tributárias				-272,37	
Depreciação	-66.923,32	-51.610,82	-45.992,42	-41.531,86	-48.392,24
Auxílios e Doações	-1.829.613,97	-114.408,21	-103.273,27	-213.425,06	-319.599,66
Parcelamentos Fiscais	-491.534,60	-981.910,76	-55.876,70		-758.352,00
<b>Resultado Financeiro</b>	273.070,33	425.261,15	399.128,30	250.780,76	227.157,18
<b>Resultado com Permanente</b>	-277,28	-847,82	-8.023,89	-528,72	0
<b>Superávit do Exercício</b>	307.814,96	670.347,16	483.697,74	865.385,09	1.332.316,54
Nota: administração = Saldos sem restrição	21,13%	13,06%	14,07%	3,99%	0,00%
<b>Superavit Atualizado</b>	372.870,95	758.266,41	551.734,59	899.875,67	1.332.316,54

Nota: Os superavits de 2015 a 2018 foram atualizados para 31/12/2019 (Data do último Balço)

# Resultado contábil e Reserva financeira

O resultado contábil foi superavitário no período de 2016 a 2019, destacando-se o superávit apurado no ano de 2019, que alcançou o montante de R\$ 1.332.316,54, o maior já registrado anualmente pela Fundação.

No gráfico abaixo apresentamos a evolução do Superávit da Fundação nos últimos 5 anos, corrigido desde 2015 pelo IGPM acumulado até 31/12/2019:

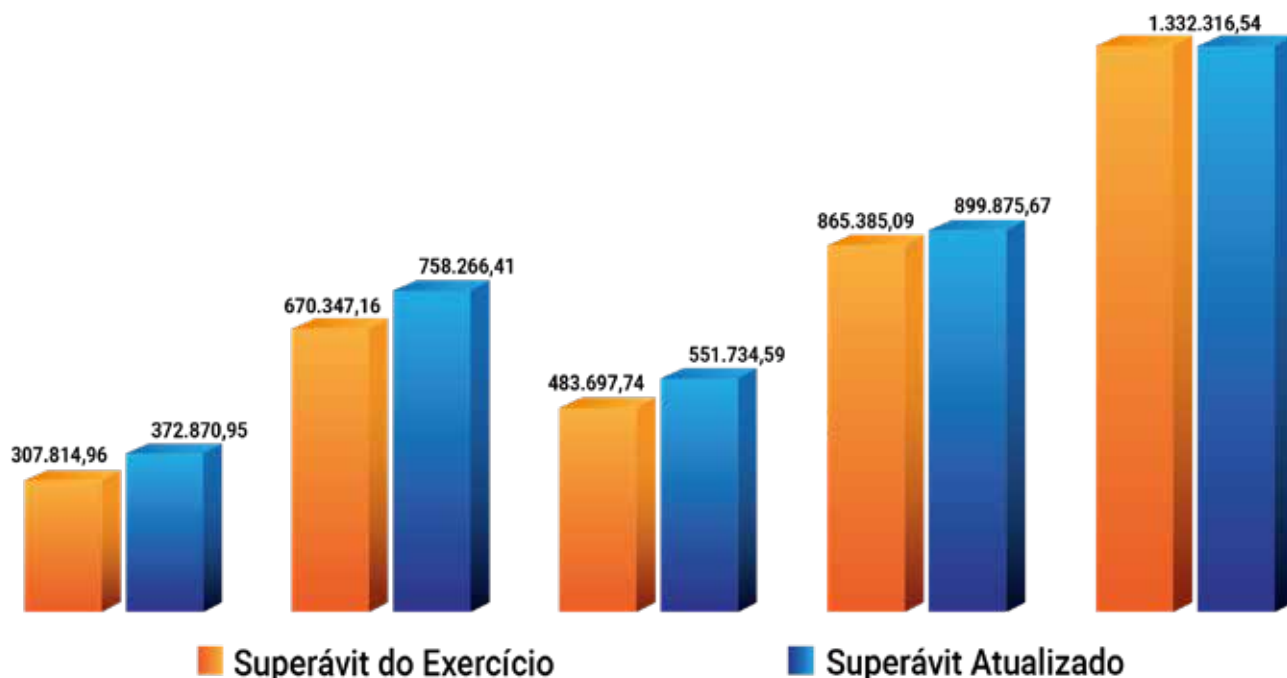

Do resultado do exercício de 2019, conforme deliberação dos órgãos superiores da Fundação, registrados em ata própria, 1% foi destinado ao Fundo Patrimonial e 99% foi incorporado à conta de Patrimônio Social da Fundação. Esse significativo incremento no patrimônio social da FUNAPE, permitirá fazer face aos gastos de conclusão da obra da nova sede da Fundação, bem fortalecer a reserva

financeira da Fundação que garantam a estabilidade de funcionamento da FUNAPE face a eventuais cenários e situações adversas no futuro.

Uma série histórica da reserva financeira correspondente a 1% (um por cento) sobre a receita mensal recebida, pode ser visualizada na tabela abaixo:

	Saldo em 31/12/2015	Saldo em 31/12/2016	Saldo em 31/12/2017	Saldo em 31/12/2018	Saldo em 31/12/2019
Saldo em Conta	380.310,89	459.728,47	539.605,41	614.078,37	699.025,23
Acrescimo		79.417,58	79.876,94	74.472,96	84.946,86
% Acrescimo		21%	17%	14%	14%

# Auditoria externa

Os balanços anuais da FUNAPE foram objeto de auditoria externa efetuada pela Empresa Masters Auditores Independente S/S, que averiguou e checkou detalhadamente as demonstrações contábeis, de acordo com as normas brasileiras e internacionais de auditoria. O resultado da auditoria independente, com base na análise das demonstrações contábeis, evidenciou que essas se encontram em conformidade com as práticas contábeis praticadas no Brasil, no tocante à posição patrimonial e financeira da Fundação ao final de cada exercício.



## Plano de Trabalho

O Plano de Trabalho (PTr) contendo as metas e atividades que deverão ser implementadas pelos gestores da FUNAPE no exercício de 2020, notadamente em relação à atuação institucional no cumprimento de sua Missão e quanto a gestão administrativa a ser empreendida visando uma melhor performance, foi elaborado com base nas estratégias descritas a seguir:

### *Atuação Institucional “Cumprimento da Missão”*

**A**tuar como escritório de negócios em apoio às IFES e ICTs na captação de recursos externos, na gestão de projetos nas áreas de Pesquisa, de Extensão, da Cultura e da Inovação, na divulgação de oportunidades de financiamento, no fortalecimento do ambiente de interação com os agentes produtivos e na socialização do conhecimento gerado nas instituições apoiadas, por meio de consultorias e prestação de serviços técnicos especializados nas áreas científica, tecnológica e cultural.

**D**esenvolver ações por meio de uma gestão eficiente e transparente dos recursos dos convênios e contratos celebrados em parceria com instituições apoiadas, visando ao alcance das metas estabelecidas e divulgação do resultado alcançado na gestão dos projetos, contribuindo para avanços científicos e tecnológicos e para o fortalecimento do sistema produtivo regional e nacional.

**A**poiar a realização de eventos científicos, culturais e artísticos e/ou projetos de interesse das instituições apoiadas, por demandas das administrações superiores, fornecendo apoio logístico, material institucional para divulgação e viabilização dos eventos. Os apoios poderão se dar na forma de subvenção total ou parcial, mediante aprovação do CD, nos limites da capacidade e da saúde financeira da FUNAPE.

---

## **Atuação Institucional** **“Administrativa e Operacional”**

### **Gestão de Pessoas e de Processos**

**M**anter a regularidade da gestão institucional junto às instituições apoiadas e órgãos de fiscalização e controle competentes. Os documentos atualizados referentes a certificações, atestados, aprovações de prestações de contas, entre outros, indispensáveis para o regular funcionamento da Fundação, estarão disponíveis para consulta no site da Fundação.

**A**ssegurar a melhoria dos processos internos, por meio da realização de oficinas, treinamentos e avaliação de desempenho, identificando pontos fracos que necessitem aperfeiçoamento e alinhando procedimentos, para melhoria da eficiência e eficácia na execução do planejamento estratégico da Fundação.

**D**esenvolver ações que incentivem mudanças comportamentais, orientadas pelo Código de Conduta e Princípios Éticos da FUNAPE, a fim de fortalecer o espírito de equipe e melhorar as relações interpessoais, de forma a garantir o cumprimento das normas legais e regulamentares e, em consequência, melhorar o ambiente de trabalho, prestar um melhor atendimento ao público externo e fortalecer a reputação e a credibilidade alcançadas pela FUNAPE.

### **Gestão da Informação**

**C**onsolidar o Sistema de Gestão - SIGEPRO, com entrega do Módulo de Prestação de Contas de Projetos, Módulo da Auditoria Interna – avaliação de desempenho e controle de resultados – e promover ajustes nas ferramentas já disponibilizadas, visando melhorar a geração de relatórios sobre a execução dos convênios/contratos e do plano de gestão, bem como a transparência da Gestão Institucional.

### **Controle de Resultados**

**A**valiar o desempenho das equipes e encaminhar ao Comitê Gestor, trimestralmente, o resultado alcançado na execução das atividades da gestão institucional, dos projetos e do plano de ação aprovado para o exercício, de acordo com os indicadores de desempenho e metas estabelecidas por área de responsabilidade.



# Proposta Orçamentária

A Proposta Orçamentária para 2020 apresenta a receita segregada em duas fontes: a Receita Própria, que é destinada ao custeio das Despesas Administrativas e Operacionais de caráter permanente da Fundação e os Recursos de Terceiros, que são aquelas dotações originárias dos Convênios e Contratos celebrados com as instituições apoiadas, cujas atividades são relacionadas à execução dos projetos, e são de caráter transitório e por prazo determinado.

Na Proposta Orçamentária para 2020 o valor estimado para captação em Recursos de Terceiros é da ordem de R\$ 92.742.861,00 (noventa

e dois milhões e setecentos e quarenta e dois mil e oitocentos e sessenta e um reais) e aquela prevista como Receita Própria é da ordem de R\$ 6.759.255,00 (seis milhões e setecentos e cinquenta e nove mil e duzentos e cinquenta e cinco reais), correspondendo, em média, a 7,29% (sete vírgula vinte nove percentuais) dos recursos a serem geridos. Por ser uma estimativa de arrecadação, esta proposta poderá ser reformulada, a qualquer tempo, para mais ou para menos em função do estabelecimento de novas parcerias ou em caso de não efetivação das parcerias, e conseqüentemente frustração de receitas. Está previsto ainda no teor da

proposta, a formação de reserva financeira não inferior a 1% (um por cento) constituído sobre o total de recompensa institucional recebida a título de Receita Própria no período, visando resguardar a Fundação de possível escassez de recursos para cobertura de despesas operacionais e possibilitar a reaplicação de parte desses em políticas institucionais aprovadas pelo Conselho Deliberativo, de acordo com seu Estatuto.

No demonstrativo a seguir elencamos o resumo da receita bem como a especificação das despesas programadas por rubrica de gasto:

<b>Especificação da Receita e Despesa</b>	<b>R\$ (reais)</b>
<b>I. Receita Prevista para 2020</b>	<b>99.502.116,00</b>
- Receita Própria (Fundação)	6.759.255,00
- Receita de Terceiros (Convênios e Contratos)	92.742.861,00
<b>II. Despesa Programada para 2020</b>	<b>98.844.256,00</b>
- Despesas Administrativas e Operacionais da Fundação	6.101.395,00
<b>Despesas Correntes</b>	<b>6.101.395,00</b>
Ordenados e Salários	2.482.022,00
Encargos Sociais	886.023,00
Diárias / Ajuda de Custo	5.791,00
Apoios Institucionais (Auxílios)	656.699,00
Material de Consumo	137.825,00
Despesas com Depreciação	63.701,00
Serviços de Terceiros PF	67.175,00
Serviços de Terceiros PJ	1.783.628,00
Provisão Devedores Duvidosos	18.531,00
- Despesas de Convênios e Contratos (terceiros)	92.742.861,00
<b>Despesas Correntes</b>	<b>75.565.597,00</b>
Ordenados e Salários	10.704.084,00
Encargos Sociais	3.956.411,00
Diárias / Ajuda de Custo	1.276.336,00
Auxílio Fomento à Pesquisa	7.791.211,00
Material de Consumo	11.042.278,00
Serviços de Terceiros PF	19.972.000,00
Serviços de Terceiros PJ	20.823.277,00
<b>Despesas de Capital</b>	<b>17.177.264,00</b>
Obras e Instalações	5.096.080,00
Equipamentos e Material Permanente	12.081.184,00
<b>Superávit Previsto - Administração</b>	<b>657.860,00</b>



# ***Principais ações realizadas pela FUNAPE até maio/2020***

## ***Apoio Institucional concedido em 2020***

Por decisão do Conselho Deliberativo foi aprovada a concessão de apoios às instituições apoiadas, com recursos próprios da FUNAPE, que alcançaram em 2020 o valor aproximado de R\$ 150.000,00 (cento e cinquenta mil). Estes apoios colaboraram de forma efetiva no fomento e execução na realização de atividades científicas, culturais e artísticas, ou de projetos de pesquisa, ensino, extensão, desenvolvimento institucional e de inovação tecnológica das instituições apoiadas.

## ***Apoio Institucional para a UFG***

A FUNAPE concedeu um apoio no valor de R\$ 120.000,00 (cento e vinte mil reais) para a Universidade Federal de Goiás – UFG para ser utilizado ao decorrer do exercício 2020. Ao contrário dos anos anteriores, quando a cota direcionada à UFG era utilizada na promoção de diferentes eventos e atividades no câmpus, como o “Espaço das Profissões” e o “Música no Câmpus”, neste ano a maior parte do fundo está sendo destinada às ações da Universidade no combate ao Coronavírus como, por exemplo, a confecção/aquisição de máscaras, face shields e outros EPIs para os professores e pesquisadores da UFG e para profissionais das unidades de saúde do Estado de Goiás.

## ***Apoio Institucional para o IFG***

O CD da FUNAPE aprovou o Apoio Institucional ao IFG no valor de R\$ 25.000,00 (vinte e cinco mil reais), para viabilizar a implantação do Centro de Referência em Pesquisa e Inovação Tecnológica do IFG e também no custeio de despesas do Programa de Bolsas de Iniciação Científica, Tecnológica e de Inovação (PIBICTI).

## ***Apoio Institucional ao PLS da UFG***

Visando viabilizar a estruturação da sede e a manutenção de equipamentos para as atividades administrativas, a FUNAPE apoiou com um valor de R\$ 15.000,00 (quinze mil reais), o Plano de Logística Sustentável – PLS, coordenado pelo Prof. Dr. Emiliano Lobo de Godoi da UFG. O PLS da Universidade Federal de Goiás – UFG é uma ferramenta de planejamento com objetivos, ações, metas, prazos de execução e mecanismos de monitoramento e avaliação definidos, que permitem o estabelecimento de práticas de sustentabilidade e racionalização de gastos e processos na administração pública.

## Apoio ao combate ao Covid-19 no Estado de Goiás

Com o surgimento dos primeiros casos no Estado de Goiás a FUNAPE se uniu ao empenho da Universidade Federal de Goiás em fornecer alternativas para o combate ao COVID-19. Com cuidado e atenção a saúde de nossos colaboradores, a Fundação tem buscado maneiras de colaborar, apoiando diversos projetos de enfrentamento, desde o diagnóstico da doença até a produção de EPIs. Segue abaixo, a relação dos projetos em fase de formalização e alguns já em execução:

Centro de Custo	Nome do projeto	Objeto	Valor total do Projeto	Coordenador e UA
29.182	Ação Solidária para Diagnóstico da COVID	Constitui objeto do presente ajuste a execução das atividades previstas no projeto de extensão intitulado: Ação Solidária Para Diagnóstico Da Covid-19.0	100.000,00	Prof. Clayton Luiz Borges - ICB / UFG
14.196	Desenvolvimento, Produção e Distribuição de Protetores Faciais no Enfrentamento da COVID	Constitui objeto do presente ajuste a execução das atividades previstas no projeto de pesquisa, desenvolvimento e inovação, intitulado Desenvolvimento, produção e distribuição de protetores faciais no enfrentamento da Covid-19	85.000,00	Prof. Jesiel Freitas Carvalho - PRPI
35.053	Teste molecular rápido baseado em RT - LAMP para diagnóstico da COVID-19	O presente Termo de Cooperação tem por objeto viabilizar o desenvolvimento do projeto de pesquisa voltado para a realização de testes moleculares rápidos para COVID-19, conduzido pelo Instituto de Química da Universidade Federal de Goiás.	1.322.000,00	Profa. Gabriela Rodrigues Mendes Duarte - IQ / UFG
20.015	Projeto EPI-UFG	Constitui objeto do presente ajuste a execução das atividades previstas no projeto de Extensão intitulado: Projeto EPI - UFG.	10.000,00	Profa. Luana Cassia Miranda Ribeiro - FEN / UFG
29.176	Prestação de Serviços de análises Clínicas Laces: Convênios e Particular	O presente instrumento tem como objetivo a prestação pela CONTRATADA de serviços de gestão administrativa e financeira à UFG/INTERVENIENTE/UNIDADE/COORDENADOR para apoio na implementação e no desenvolvimento das atividades previstas no Projeto de Extensão: Prestação De Serviços De Análises Clínicas Laces: Convênios E Particular.	369.400,00	Gabriela Silvério Bazílio - ICB / UFG
14.201	Projeto EPI-UFG	Constitui objeto do presente ajuste a execução das atividades previstas no projeto de Extensão intitulado: Projeto EPI - UFG.	10.000,00	Profa. Luana Cassia Miranda Ribeiro - FEN / UFG

## Construção da nova sede da FUNAPE

Visando proporcionar melhor atendimento e conforto aos nossos parceiros, está em fase final de execução a obra da nova sede da FUNAPE, cuja previsão de entrega é novembro de 2020.

Em 08 de março de 2019 foi assinado o contrato entre a FUNAPE e a Threeway Engenharia, para início das obras da nova sede. Ao longo de seus 39 anos, a Fundação esteve instalada em diferentes espaços, locados da UFG, no Câmpus Samambaia. Ao longo desse período, de comum acordo com a UFG, a FUNAPE buscou sempre a ampliação de espaço físico e a melhoria de suas instalações, ainda que de forma limitada e muitas vezes improvisada. Em retrospectiva, podemos afirmar que esse movimento foi uma decorrência natural do crescimento e consolidação da FUNAPE no cenário regional e nacional e da necessidade permanente de se adequar ao aumento da demanda de projetos e do quadro de pessoal. Consciente da necessidade da construção de uma sede própria, em junho de 2017, a Direção da FUNAPE, com a aprovação do CD, tomou a decisão de reservar os recursos de seus superávits anuais para constituir uma reserva financeira que permitisse a contratação dessa obra. Final-



mente, em 2018, após entendimentos com a UFG para a cessão de uma área destinada à nova sede da FUNAPE, foi aberto um processo licitatório para a contratação de uma empresa para execução da obra. A nova sede, com dois andares, ocupará uma área de 1.772 m<sup>2</sup>, contará com amplos e arejados espaços e oferecerá condições funcionais e modernas para o desenvolvimento dos trabalhos internos e o para o adequado atendimento ao público externo. O prédio contará ainda com um auditório com 100 poltronas, placas voltaicas para geração de energia elétrica, reservatório para água de reuso, sistema de controle de acesso, entre outras inovações.

A nova sede está sendo construída em área cedida no Parque Tecnológico Samambaia, onde estão instaladas a Pró-reitoria de Pesquisa e Inovação, a Agência de Inovação da UFG, o Centro Regional para o Desenvolvimento Tecnológico e Inovação (CRTI), o Laboratório de Tecnologia Farmacêutica (FARMATEC) e o Centro de Empreendedorismo e Inovação (CEI) da UFG. A partir de 2021 a FUNAPE estará instalada em um local estratégico por permitir uma maior integração com setores da UFG que tem na pesquisa e na inovação os seus focos centrais.

# Considerações Finais

Esperamos que a leitura desta Revista possa ter contribuído para tornar mais evidente o papel desempenhado pela FUNAPE na sua interação com as instituições de educação superior, sobretudo as Universidades Federais e os Institutos Federais de Ciência e Tecnologia, mas também, com outros centros de pesquisa e o setor privado de uma maneira geral. Criada inicialmente como fundação de apoio da UFG, a FUNAPE cresceu e ampliou a sua atuação, sendo hoje fundação de apoio de várias outras instituições nacionais. Seu principal objetivo é propiciar aos pesquisadores uma gestão ágil e eficiente dos recursos captados, liberando-os da burocracia envolvida na gestão administrativa e financeira da aplicação dos recursos. Ao fornecer esse suporte aos pesquisadores, a FUNAPE amplifica o tempo e a energia criativa dos pesquisadores para efetivamente se dedicarem à execução de seus projetos. Amparada em uma legislação menos restritiva que aquela aplicável às universidades e aos institutos federais, e nem por isso menos rigorosa, a FUNAPE tem sido capaz de fornecer esse suporte com agilidade, eficiência, rigor e transparência na aplicação dos recursos dos projetos.

Esperamos, ainda, que a leitura desta Revista possa servir de estímulo a outros pesquisadores das instituições apoiadas e outras instituições, na escolha da FUNAPE como fundação para o apoio à execução de seus projetos. A instalação da FUNAPE em uma nova sede e a implantação de novas soluções tecnológicas para a gestão de projetos, aumentam de forma significativa a capacidade de atendimento e resposta da FUNAPE, o que a habilita a ampliar, de forma segura, o seu portfólio de projetos.

As informações e os dados contidos nesta publicação cumprem também o importante papel de dar visibilidade e transparência aos atos de gestão da direção da FUNAPE, no período de maio/2018 a maio/2020. Esta Revista será encaminhada, na forma física, às instituições e pessoas envolvidas, direta e indiretamente, nas atividades desenvolvidas pela FUNAPE e disponibilizada, em meio eletrônico, de forma irrestrita, a todas as pessoas da comunidade.

Agradecemos de forma especial ao Reitor da Universidade Federal de Goiás, professor Edward Madureira Brasil, pela confiança ao nos indicar para assumir a Direção Executiva da FUNAPE nesse período e pela recondução para o período de maio/2020 a maio/2022. Esperamos que, juntamente com toda competente equipe de colaboradores da FUNAPE, possamos fazer jus a essa indicação e fortalecer ainda mais o papel da FUNAPE no crescimento, na qualificação e na inserção social de nossas instituições apoiadas.

Prof. Dr. Orlando Afonso Valle do Amaral  
Diretor Executivo

# Expediente

## **Coordenação Geral**

Prof. Orlando Afonso Valle do Amaral

## **Colaboração**

Comitê Gestor da FUNAPE

## **Textos e Edição**

Prof. Orlando Afonso Valle do Amaral  
Patrícia Tavares Soares

## **Fotografias**

Arquivo Institucional da FUNAPE  
Fabrício Rodrigues Machado

## **Revisão**

Orlando Afonso Valle do Amaral

## **Projeto Gráfico e Diagramação**

Fabrício Rodrigues Machado

## **Impressão**

Cir Gráfica e Editora Ltda

Goiânia, 08 de dezembro de 2020.

[www.funape.org.br](http://www.funape.org.br)  
Avenida Esperança, nº 1533, Quadra Área, Lote Área  
Condomínio Parque Tecnológico Samambaia, Edifício FUNAPE,  
Bairro Área Campus Samambaia - UFG  
Goiânia - GO - CEP: 74.690-612